

Projekt Nr 1

UCHWAŁA NR RADY MIEJSKIEJ W GRODKOWIE

z dnia 2020 r.

w sprawie uchwalenia Programu współpracy Gminy Grodków z organizacjami pozarządowymi oraz z podmiotami wymienionymi w art. 3 ust. 3 ustawy o działalności pożytku publicznego i o wolontariacie w 2021 roku

Na podstawie art. 18 ust. 2 pkt 15 ustawy z dnia 8 marca 1990 r. o samorządzie gminnym (Dz. U. z 2020 r. poz. 713 ze zm.) oraz art. 5a ust. 1 ustawy z dnia 24 kwietnia 2003 r. o działalności pożytku publicznego i o wolontariacie (Dz.U. z 2020 r. poz. 1057) Rada Miejska w Grodkowie uchwała, co następuje:

§ 1. Przyjmuje się, stanowiący załącznik do uchwały „Program współpracy Gminy Grodków z organizacjami pozarządowymi oraz z podmiotami wymienionymi w art. 3 ust. 3 ustawy o działalności pożytku publicznego i o wolontariacie w 2021 roku”.

§ 2. Wykonanie uchwały powierza się Burmistrzowi Grodkowa.

§ 3. Uchwała podlega ogłoszeniu w Biuletynie Informacji Publicznej.

§ 4. Uchwała wchodzi w życie z dniem podjęcia.

Załącznik do uchwały Nr
Rady Miejskiej w Grodkowie
z dnia.....2020 r.

„Program współpracy Gminy Grodków z organizacjami pozarządowymi oraz z podmiotami wymienionymi w art. 3 ust. 3 ustawy o działalności pożytku publicznego i o wolontariacie w 2021 roku”

§ 1. Postanowienia ogólne

1. Ilekroć w niniejszym programie mowa jest o:

- 1) ustawie – należy przez to rozumieć ustawę z dnia 24 kwietnia 2003r. o działalności pożytku publicznego i o wolontariacie,
- 2) organizacjach pozarządowych – należy przez to rozumieć organizacje pozarządowe, osoby prawne i jednostki organizacyjne, o których mowa w art. 3 ust. 2 i 3 ustawy,
- 3) programie – należy przez to rozumieć Program współpracy Gminy Grodków z organizacjami pozarządowymi oraz z podmiotami wymienionymi w art. 3 ust. 3 ustawy o działalności pożytku publicznego i o wolontariacie w 2021 roku,
- 4) konkursie – należy przez to rozumieć otwarty konkurs ofert, o którym mowa w art. 11 ust. 2 ustawy,
- 5) trybie pozakonkursowym – należy przez to rozumieć tryb zlecenia realizacji zadań publicznych organizacjom pozarządowymi poza konkursem ofert, określonym w art. 19a ustawy,
- 6) komisji – należy przez to rozumieć komisję konkursową do opiniowania ofert na realizację zadań publicznych.

2. Program określa cele, zasady, przedmiot, formy współpracy, priorytetowe zadania publiczne, okres realizacji, sposób realizacji i sposób oceny realizacji programu, wysokość środków planowanych na realizację programu, informację o sposobie tworzenia programu oraz o przebiegu konsultacji, a także tryb powoływania i zasady działania komisji konkursowej do opiniowania ofert w otwartych konkursach ofert.

§ 2. Cele programu

1. Celem głównym programu jest kształtowanie demokratycznego ładu społecznego w środowisku lokalnym, poprzez budowanie partnerstwa między administracją publiczną i organizacjami pozarządowymi. Służyć temu może wspieranie organizacji pozarządowych w realizacji ważnych celów społecznych.

2. Cele szczegółowe programu obejmują:

- 1) zwiększenie wpływu sektora obywatelskiego na kreowanie polityki społecznej w gminie Grodków,
- 2) poprawa jakości życia, poprzez pełniejsze zaspokajanie potrzeb społecznych,
- 3) umocnienie lokalnych działań, stworzenie warunków dla powstania inicjatyw i struktur funkcjonujących na rzecz społeczności lokalnej,
- 4) udział zainteresowanych podmiotów przy tworzeniu programu współpracy,
- 5) otwarcie na innowacyjność, konkurencyjność poprzez umożliwienie organizacjom pozarządowym indywidualnego wystąpienia z ofertą realizacji projektów konkretnych zadań publicznych, które obecnie prowadzone są przez samorząd gminny.

§ 3. Zasady współpracy

Współpraca Gminy Grodków z organizacjami pozarządowymi powinna opierać się na:

- 1) zasadach pomocniczości przy suwerenności stron, gdzie organ administracji publicznej, respektuje odrębność i suwerenność zorganizowanych wspólnot obywateli, uznając ich prawo do samodzielnego definiowania i rozwiązywania problemów, w tym należących także do sfery zadań publicznych i w takim zakresie współpracują z tymi organizacjami, a także wspierają ich działalność oraz umożliwiają realizację zadań publicznych na zasadach i w formie określonej w ustawie;

- 2) zasadzie partnerstwa, gdzie organizacje pozarządowe, na zasadach i w formie określonej w ustawie oraz według trybu wynikającego z odrębnych przepisów uczestniczą w identyfikowaniu i definiowaniu problemów społecznych, wypracowywaniu sposobów ich rozwiązania oraz wykonywaniu zadań publicznych;
- 3) zasadzie efektywności, gdzie organy administracji publicznej, przy zlecaniu organizacjom pozarządowym zadań publicznych, dokonują wyboru najefektywniejszego sposobu wykorzystania środków publicznych, przestrzegając zasad uczciwej konkurencji oraz z zachowaniem wymogów określonych w art. 25 i art. 28 ust. 3 ustawy z dnia 27 sierpnia 2009 r. o finansach publicznych, która oznacza podział zadań pomiędzy sektorem publicznym a sektorem obywatelskim, ukierunkowanym na umacnianiu roli obywateli, ich wspólnot i organizacji pozarządowych,
- 4) zasadzie jawności oraz uczciwej konkurencji, gdzie zakłada się kształtowanie przejrzystych zasad współpracy opartych na równych, jawnych kryteriach wspierania organizacji pozarządowych.

§ 4. Zakres przedmiotowy

Przedmiotem współpracy Gminy Grodków z organizacjami pozarządowymi jest realizacja zadań gminy określonych w art. 4 ust. 1 ustawy. Zasadniczym kryterium jej podjęcia jest prowadzenie przez organizacje pozarządowe swojej działalności statutowej na terenie Gminy Grodków bądź na rzecz jej mieszkańców.

Współpraca ta w szczególności będzie się odbywać w zakresie:

- 1) pomocy społecznej, w tym pomocy rodzinom i osobom w trudnej sytuacji życiowej oraz wyrównywania szans tych rodzin i osób;
- 2) ochrony i promocji zdrowia, w tym działalności leczniczej w rozumieniu ustawy z dnia 15 kwietnia 2011 r. o działalności leczniczej (Dz. U. z 2020 r. poz. 295 ze zm.),
- 3) podtrzymywania i upowszechniania tradycji narodowej, pielęgnowania polskości oraz rozwoju świadomości narodowej, obywatelskiej i kulturowej,
- 4) wspierania i upowszechniania kultury fizycznej,
- 5) działalności na rzecz osób niepełnosprawnych,
- 6) działalności wspomagającej rozwój wspólnot i społeczności lokalnych,
- 7) przeciwdziałania uzależnieniom i patologiom społecznym,
- 8) działalności na rzecz integracji europejskiej oraz rozwijania kontaktów i współpracy między społecznościami,
- 9) działalności na rzecz osób w wieku emerytalnym.

§ 5. Formy współpracy

1. Współpraca Gminy Grodków z organizacjami pozarządowymi może mieć charakter finansowy i pozafinansowy.

2. Współpraca finansowa następuje poprzez zlecenie realizacji zadań publicznych związanych z przekazywaniem środków finansowych na ich realizację i może mieć formy:

- 1) powierzenia wykonywania zadań publicznych, wraz z udzieleniem dotacji na finansowanie ich realizacji,
- 2) wspierania tych zadań, wraz z udzieleniem dotacji na dofinansowanie ich realizacji.

4. Współpraca pozafinansowa może odbywać się poprzez:

- 1) zlecenie do realizacji zadań publicznych,
- 2) wzajemne informowanie się o planowanych kierunkach działalności przez organy administracji publicznej i organizacje w celu ich zharmonizowania,
- 3) konsultowanie z organizacjami pozarządowymi projektów aktów normatywnych w dziedzinach dotyczących działalności statutowej tych organizacji,
- 3) tworzenie w miarę potrzeb, wspólnych zespołów o charakterze doradczym lub inicjatywnym,

- 4) udzielanie wsparcia technicznego poprzez nieodpłatne udostępnianie, w miarę możliwości, lokali, sal konferencyjnych, obiektów sportowych oraz niezbędnego sprzętu w celu realizacji zadań statutowych organizacji pozarządowych,
- 5) bieżąca wymiana informacji między Gminą Grodków a organizacjami pozarządowymi,
- 6) doradztwo i udzielanie przez samorząd gminy pomocy merytorycznej organizacjom pozarządowym, np. w przygotowaniu i rozliczaniu projektów,
- 7) działalność informacyjną w zakresie oferowanych przez inne podmioty szkoleń, poradnictwa, publikacji dla organizacji pozarządowych,
- 8) organizowanie spotkań, konferencji w zakresie będącym przedmiotem zainteresowania organizacji pozarządowych.

§ 6. Priorytetowe zadania publiczne

Ustala się następujące zadania priorytetowe Gminy Grodków w zakresie:

- 1) Pomocy społecznej, w tym pomocy rodzinom i osobom w trudnej sytuacji życiowej oraz wyrównywania szans tych rodzin i osób:
 - Utworzenie i prowadzenie Środowiskowego Domu Samopomocy typu A i B z 30 miejscami dla osób przewlekle psychicznie chorych i dla osób z niepełnosprawnością intelektualną, mieszkających na terenie Gminy Grodków, wraz z przebudową i wyposażeniem budynku po byłym gimnazjum w Grodkowie;
- 2) Ochrony i promocji zdrowia, w tym działalności leczniczej w rozumieniu ustawy z dnia 15 kwietnia 2011 r. o działalności leczniczej (Dz. U. z 2020 r. poz. 295 ze zm.):
 - Świadczenie usług opiekuńczo-medycznych nad osobami chorymi, starszymi, niepełnosprawnymi w miejscu ich przebywania.
- 3) Podtrzymywania i upowszechniania tradycji narodowej, pielęgnowania polskości oraz rozwoju świadomości narodowej, obywatelskiej i kulturowej:
 - Wspieranie inicjatyw i przedsięwzięć popularyzujących tradycje narodowe, historię i dziedzictwo kulturowe wśród dzieci i młodzieży
- 4) Wspierania i upowszechniania kultury fizycznej:
 - Upowszechnianie aktywności fizycznej poprzez propagowanie różnych dyscyplin sportowych wśród dzieci, młodzieży i dorosłych.
- 5) Działalności na rzecz osób niepełnosprawnych:
 - Integracja osób niepełnosprawnych ze społeczeństwem.
- 6) Działalności wspomagającej rozwój wspólnot i społeczności lokalnych:
 - Wspieranie działań dotyczących rozwoju wspólnot i społeczności lokalnych.
 - Wspieranie działań na rzecz aktywizacji mieszkańców wsi.
- 7) Przeciwdziałania uzależnieniom i patologiom społecznym:
 - Organizowanie czasu wolnego dzieci i młodzieży propagującego ideę trzeźwego oraz zdrowego stylu życia;
 - Organizowanie wypoczynku letniego z programem profilaktycznym dla dzieci i młodzieży,
 - Realizacja programów profilaktyki uniwersalnej skierowanej do dzieci i młodzieży,
 - Realizacja programów ograniczających używanie narkotyków i dopalaczy wśród dzieci i młodzieży,
 - Wspieranie grup abstynenckich w zakresie realizacji ich celów statutowych.
- 8) Działalności na rzecz integracji europejskiej oraz rozwijania kontaktów i współpracy między społeczeństwami:
 - Współpraca międzynarodowa, w tym realizacja projektów z udziałem miast partnerskich.

9) Działalności na rzecz osób w wieku emerytalnym:

- Działalność na rzecz integracji i aktywizacji seniorów.

§ 7. Okres realizacji programu

Program obowiązuje w okresie od 1 stycznia 2021 r. do 31 grudnia 2021 r.

§ 8. Sposób realizacji programu

1. Zlecenie organizacjom pozarządowym realizacji zadań publicznych odbywa się na podstawie otwartych konkursów ofert, ogłaszanych przez Burmistrza Grodkowa, na zasadach określonych w ustawie oraz innych trybach w niej określonych.

2. Podmiotami realizującymi postanowienia Programu są:

- 1) Rada Miejska w Grodkowie,
- 2) Burmistrz Grodkowa,
- 3) Organizacje pozarządowe działające na rzecz mieszkańców Gminy Grodków.

§ 9. Wysokość środków przeznaczonych na realizację programu

1. Na realizację programu Gmina Grodków planuje przeznaczyć w 2021 roku środki finansowe w wysokości 1.218.400,00 zł.

2. Wysokość środków przeznaczonych na realizację programu i wynikających z tego zadań publicznych zleconych organizacjom pozarządowym, określona zostanie w załączniku do uchwały budżetowej na 2021 rok.

§ 10. Sposób oceny realizacji programu

1. Burmistrz Grodkowa w terminie wskazanym przez ustawę przedłoży Radzie Miejskiej w Grodkowie sprawozdanie z realizacji programu za rok poprzedni.

2. Do oceny realizacji programu wskaźnikami są informacje dotyczące:

- 1) liczby ogłoszonych otwartych konkursów ofert,
- 2) liczby ofert złożonych w otwartych konkursach ofert,
- 3) liczby ofert złożonych w trybie pozakonkursowym,
- 4) liczby umów zawartych na realizację zadań publicznych,
- 5) wysokość środków finansowych przekazanych z budżetu Gminy dla organizacji pozarządowych na realizację zadań publicznych.

§ 11. Informacja o sposobie tworzenia programu oraz o przebiegu konsultacji

1. Program został opracowany na podstawie planowanych przez Gminę Grodków zadań publicznych do realizacji w trybie ustawy, we współpracy z organizacjami pozarządowymi, które złożyły propozycje realizacji zadań publicznych w 2021 r.

2. Konsultacje programu przeprowadza się w sposób określony w uchwale nr II/6/10 Rady Miejskiej w Grodkowie z dnia 2 grudnia 2010 r. w sprawie określenia szczegółowego sposobu konsultowania z radami pożytku publicznego lub organizacjami pozarządowym i podmiotami wymienionymi w art. 3 ust. 3 ustawy o działalności pożytku publicznego i o wolontariacie projektów aktów prawa miejscowego w dziedzinach dotyczących działalności statutowej tych organizacji.

3. Protokół z przeprowadzonych konsultacji zamieszcza się w Biuletynie Informacji Publicznej, zakładka: Współpraca z organizacjami pozarządowymi.

§ 12. Tryb powoływania i zasady działania komisji konkursowych do opiniowania ofert w otwartych konkursach ofert

1. Komisja powoływana jest zarządzeniem Burmistrza Grodkowa.
2. W skład komisji wchodzi przedstawiciele organu wykonawczego oraz osoby wskazane przez organizacje pozarządowe i podmioty wymienione w art. 3 ust. 3, z wyłączeniem osób

wskazanych przez organizacje pozarządowe lub podmioty wymienione art. 3 ust. 3 ustawy, biorące udział w konkursie.

3. Komisja ocenia merytorycznie oferty, które przeszły pozytywnie weryfikację formalną. Ocena merytoryczna polega na:

- 1) ocenie jakości, możliwości realizacji zadania publicznego przez oferenta,
- 2) ocenie przedstawionej kalkulacji kosztów realizacji zadania, sprawdzeniu jej pod względem rachunkowym,
- 3) ocenie spójności celu realizacji zadania określonego w ogłoszeniu oraz w ofercie z zakresem rzeczowym zadania, harmonogramem i kosztorysem.

4. Dla każdej ocenianej oferty komisja sporządza kartę oceny merytorycznej, w której wpisuje liczbę punktów przyznanych przez poszczególnych członków komisji.

5. Z prac komisji sporządza się protokół, który przedkładany jest Burmistrzowi Grodkowa.

6. Burmistrz Grodkowa dokonuje rozstrzygnięcia konkursu w formie zarządzenia, które zostaje ogłoszone zgodnie z art. 13 ust. 3 ustawy.

Projekt Nr 2

UCHWAŁA NR RADY MIEJSKIEJ W GRODKOWIE

z dnia 16 grudnia 2020 r.

w sprawie uchwalenia: Gminnego Programu Profilaktyki i Rozwiązywania Problemów Alkoholowych oraz Przeciwdziałania Narkomanii dla Gminy Grodków na 2021 rok

Na podstawie art. 4¹ ust. 2 ustawy z dnia 26 października 1982 r. o wychowaniu w trzeźwości i przeciwdziałaniu alkoholizmowi (Dz. U. z 2019 r. poz. 2277 ze zm.) oraz art. 10 ust. 3 ustawy z dnia 29 lipca 2005 r. o przeciwdziałaniu narkomanii (Dz. U. z 2020 r. poz. 2050), Rada Miejska w Grodkowie uchwała, co następuje:

- § 1. Uchwała się Gminny Program Profilaktyki i Rozwiązywania Problemów Alkoholowych oraz Przeciwdziałania Narkomanii dla Gminy Grodków na 2021 rok, stanowiący załącznik do niniejszej uchwały.
- § 2. Wykonanie uchwały powierza się Burmistrzowi Grodkowa.
- § 3. Uchwała podlega ogłoszeniu w Biuletynie Informacji Publicznej.
- § 4. Uchwała wchodzi w życie z dniem podjęcia.

Załącznik do uchwały Nr

Rady Miejskiej w Grodkowie

z dnia 16 grudnia 2020 r.



**Gminny Program Profilaktyki i Rozwiązywania Problemów Alkoholowych
oraz Przeciwdziałania Narkomanii
dla Gminy Grodków na 2021 rok**

Gminny Program Profilaktyki i Rozwiązywania Problemów Alkoholowych oraz Przeciwdziałania Narkomanii dla Gminy Grodków na 2021 rok, zwany dalej Programem, obejmuje lokalną strategię w zakresie profilaktyki i rozwiązywania problemów związanych z używaniem alkoholu i narkotyków.

Głównym celem Programu jest ograniczanie zdrowotnych i społecznych skutków wynikających z nadużywania napojów alkoholowych i używania innych substancji psychoaktywnych poprzez podnoszenie poziomu wiedzy i świadomości mieszkańców Gminy Grodków oraz prowadzenie skoordynowanych działań profilaktycznych i terapeutycznych.

Zawarte w niniejszym Programie ustalenia wyznaczają także zakres i sposób realizacji innych zadań własnych gminy, związanych z problematyką uzależnień i nadużywania substancji psychoaktywnych oraz przeciwdziałaniem przemocy.

Realizację zadań z zakresu ochrony zdrowia nakłada na samorządy gmin art. 7 ustawy o samorządzie gminnym, a zadania własne gminy wynikają bezpośrednio z ustawy z dnia 26 października 1982 r. o wychowaniu w trzeźwości i przeciwdziałaniu alkoholizmowi oraz z ustawy z dnia 29 lipca 2005 r. o przeciwdziałaniu narkomanii. Program w swej konstrukcji merytorycznej jest zgodny z założeniami Narodowego Programu Zdrowia na lata 2016-2020 oraz Strategią Rozwiązywania Problemów Społecznych w Gminie Grodków. Zgodnie z rekomendacjami Państwowej Agencji Rozwiązywania Problemów Alkoholowych, Program powinien stanowić najlepiej dostosowaną do warunków lokalnych odpowiedź na problemy związane z piciem alkoholu i zażywaniem narkotyków, z uwzględnieniem jego środowiskowej specyfiki. W związku z powyższym działania zawarte w Programie oraz sposoby ich realizacji są dostosowane do lokalnych potrzeb i możliwości prowadzenia określonych form pracy, w oparciu o posiadane zasoby instytucjonalne i osobowe.

1. Diagnoza problemów alkoholowych.

W 2018 r. wśród mieszkańców Gminy Grodków została przeprowadzona diagnoza lokalnych zagrożeń społecznych. Diagnoza wskazuje rodzaj oraz skalę występowania określonych problemów społecznych. Wśród grupy reprezentatywnej znaleźli się: dorośli – kobiety i mężczyźni, uczniowie szkół podstawowych i gimnazjów oraz sprzedawcy napojów alkoholowych.

Respondenci zostali poproszeni o wyrażenie swojej opinii dotyczącej stopnia występowania poszczególnych zagrożeń społecznych, które są lub mogą być obecne na terenie naszej gminy. Największe problemy mieszkańcy gminy wskazują te związane z alkoholizmem, narkomanią, kryzysami rodzinnymi oraz zanieczyszczeniem środowiska. Alkoholizm oraz narkomania zostały wskazane jako problem bardzo poważny przez kolejno 22% i 18% badanych. Z kolei kryzysy rodzinne oraz zanieczyszczenie środowiska to bardzo poważne problemy dla 18% i 15%. Zjawiska alkoholizmu, kryzysu rodzinnego oraz narkomanii są często ze sobą powiązane a nawet wynikają jedno z drugiego, np. konsekwencją alkoholizmu są trudne relacje rodzinne oraz odwrotnie. Często także ludzie w ciężkich sytuacjach rodzinnych, z poczucia bezsilności, bezradności, obniżonej samooceny sięgają po alkohol. Nadużywanie alkoholu wywiera negatywny wpływ na wiele dziedzin życia osoby uzależnionej, jak również jej otoczenia. Dotyka członków rodziny, wpływa na funkcjonowanie lokalnej społeczności i często jest przyczyną przemocy i cierpienia. Alkoholizm jest jednym z najczęściej występujących problemów społecznych w naszym kraju. Jedno z pytań ankietowych dotyczyło wieku, w jakim powinno się mieć możliwość zakupu napojów alkoholowych. 56% respondentów uznało, że należy podnieść granice wieku, od którego ma się prawo do zakupu alkoholu do 22 lat, jest to większość badanych. Możliwość kupna alkoholu od 18 roku życia popiera 42% osób biorących udział w badaniu ale pozostała 2% ankietowanych uznało, że nawet osoby mające skończone zaledwie 16 lat powinni mieć legalny i swobodny dostęp do alkoholu. Spożywanie alkoholu może być powiązane z agresywnym zachowaniem, które ujawnia się w życiu społecznym w postaci bójek, awantur, pobic i stosowania wulgaryzmów. Dlatego respondentów poproszono o określenie, jak osoby pijące alkohol wpływają na poczucie bezpieczeństwa mieszkańców gminy. 54% ankietowanych stwierdziło, że osoby pijące alkohol w ich miejscu zamieszkania stanowią zagrożenie dla ich bezpieczeństwa. 28% badanych uznało, że osoby nadużywające alkoholu mogą stanowić zagrożenie dla innych i wpływają na zmniejszenie się poczucia bezpieczeństwa mieszkańców gminy. 18% nie ma zdania na ten temat. Następnie mieszkańcy zostali zapytani o powody, jakie kierują osobami sięgającymi po alkohol. Wśród powodów spożywania alkoholu najwięcej osób, bo aż 36% ankietowanych, wskazało chęć wyluzowania się. Z kolei według 27% jest to chęć zapicia problemów, co może oznaczać, że zdaniem dużej grupy ankietowanych alkohol jest spożywany ze względu na jego wpływ na świadomość i postrzeganie otaczającej rzeczywistości. 18% respondentów uznało, że najczęstszym powodem jest brak możliwości

spędzania czasu w inny sposób. 6% stwierdziło, że najczęściej jest to presja ze strony znajomych. W grupie, w której przeważająca liczba osób pije alkohol, łatwiej poddać się ich namowom, zwłaszcza jeśli są to nasi przyjaciele lub dobrzy znajomi. 2% ankietowanych nie ma zdania na ten temat.

Kolejnym blokiem tematycznym były pytania związane z problemem alkoholowym, skierowane do młodzieży szkolnej. W pierwszym pytaniu uczniowie oceniali prawdziwość zdania: „Alkohol w piwie jest inny i mniej groźny niż w wódce”. 69% zdaje sobie sprawę z tego, że alkohol bez różnicy na procent jego zawartości jest tą samą substancją, wywołującą takie same skutki, jednak według pozostałych 31% jest zupełnie inaczej i nie uważają piwa oraz alkoholu w nim zawartego za taki sam, jak na przykład w wódce. Co interesujące, w badaniach ogólnopolskich, odsetek osób uznających powyższe zdanie za prawdziwe wzrasta wraz z wiekiem. Kolejnym pytaniem było w jakiej sytuacji pierwszy raz próbowałeś alkoholu? Najczęściej inicjacja alkoholowa wśród uczniów miała miejsce w domu, takiej odpowiedzi udzieliło 46% badanych. Kolejna grupa uczniów skazała, iż miało to miejsce podczas wakacji – 34%. Wiąże się to na pewno z mniejszą kontrolą młodzieży w czasie wakacji, dużą ilością czasu wolnego oraz łatwym dostępem do alkoholu (dom). Nieco mniej wskazało jako taką sytuację pobyt w szkole lub w pubie czy na dyskotecę. W dalszej kolejności młodzież odpowiadała na pytanie dotyczące tego, czy ktoś namówił ich do próbowania alkoholu.

W przypadku inicjacji alkoholowej większość respondentów – 82% uczniów twierdzi, że należała ona do nich samych. 7% wskazuje, że spróbowało alkoholu za namową kolegów lub koleżanek a 5% za namową rodziny. Nieliczni, bo 3% zrobili to pod wpływem nieznajomych lub nowo poznanych znajomych. Kolejne pytanie dotyczyło częstotliwości picia alkoholu. Wśród ogółu badanej młodzieży najwięcej, ponieważ aż 31% przyznaje, że pije alkohol parę razy w roku. 7% uczniów spożywa napoje alkoholowe raz w miesiącu, 2% kilka razy w miesiącu. Tyle samo przyznaje, że ma to miejsce raz na tydzień. 1% twierdzi, że zdarza się to kilka razy w tygodniu. Ankietowanym zadano też pytanie o to, czy kupowali kiedykolwiek alkohol samodzielnie. W grupie uczniów objętych badaniem 4% przyznało, że zdarzyło się to ponad 20 razy. 5% stwierdziło, że było to 1-2 razy, 3% - od 3 do 5 razy, 2% badanych odpowiedziało, że 6-10 razy. Znajac rolę rodziny w kształtowaniu postaw młodego pokolenia uznano, że opiekunowie mają istotny wpływ na kształtowanie opinii oraz postaw młodych ludzi względem substancji psychoaktywnych. W ankiecie skierowanej do uczniów postanowiono zapytać ich o reakcje rodziców, na powrót dziecka do domu pod wpływem alkoholu (jeśli taka sytuacja miała miejsce). Zdecydowana większość badanej młodzieży zadeklarowała, że taka sytuacja, w której pojawili się w domu w stanie upojenia alkoholowego, nie miała miejsca. Niepokojący jednak może być znaczny odsetek rodziców, opiekunów, którzy zorientowali się, iż ich dzieci znajdują się pod wpływem alkoholu – 15% lub nie podjęli reakcji – 4%. Stan upojenia alkoholowego jest bardzo łatwy do rozpoznania i ciężko nie zauważyć jego pieczy rodzicielskiej lub niepewność w zakresie kompetencji wychowawczych. Inna ewentualność, to znaczne przyzwolenie społeczne na nadużywanie alkoholu przez nieletnich, wskazujące na brak wystarczającej świadomości konsekwencji takich zachowań.

2. Diagnoza problemów związanych z narkotykami.

W 2018 r. wśród mieszkańców Gminy Grodków została przeprowadzona diagnoza lokalnych zagrożeń społecznych. Diagnoza opisuje zarówno rodzaj, jak i skalę występowania określonych problemów społecznych, m.in. problemów związanych z narkotykami. Wśród grupy reprezentatywnej znaleźli się: dorośli – kobiety i mężczyźni, uczniowie szkół podstawowych i gimnazjów oraz sprzedawcy napojów alkoholowych.

Pierwszym pytaniem, które zostało zadane dorosłym mieszkańcom naszej gminy, dotyczącym narkotyków, było pytanie o to, czy w najbliższym otoczeniu mieszkańców są osoby, które zażywają narkotyki. 15% biorących udział w badaniu odpowiedziało, że zna powyżej 10 osób zażywających narkotyki, 5% stwierdziło, że w najbliższym otoczeniu znajduje się około 10 takich osób, natomiast 17% ankietowanych zna maksymalnie 5 takich osób. 14% uznało, że zna jedną osobę zażywającą tego rodzaju substancje, natomiast 48% nie zna nikogo, kogo dotyczyłby ten problem. Następnie interesowało nas, jak mieszkańcy postrzegają dostęp do narkotyków na terenie Gminy Grodków. 40% respondentów uważa, że nabycie środków odurzających jest raczej łatwe i nie wymaga to dużego wysiłku, a 19% stwierdza, że jest ono łatwe i właściwie każdy może je nabyć. 4% odpowiedziało, że według nich jest to raczej trudne i bardzo trudne. Według 3% ankietowanych nabycie tego rodzaju substancji na terenie gminy jest trudne i wymaga wysiłku. Pozostałe 35% ankietowanych nie posiada żadnej wiedzy dotyczącej dostępności narkotyków.

Z powyższych danych wynika, że dostęp do narkotyków na terenie Gminy Grodków nie jest zbyt trudny, a wśród najbliższego otoczenia osób biorących udział w badaniu jest dość duża liczba osób, które zażywają tego rodzaju środki. Pomimo tego, aż 48% respondentów uznało, że nie zna takich osób.

Kolejne pytanie dotyczyło tego, czy badani mają wiedzę dotyczącą tego, gdzie mogą nabyć środki odurzające. Okazuje się, że 33% badanych wie, gdzie można je nabyć, natomiast wiedzy na ten temat nie ma 67% ankietowanych. Biorąc pod uwagę powyższe dane można uznać, że odpowiedzi na pytanie dotyczące możliwości nabycia narkotyków są nieco niższe niż w rzeczywistości. Może to wynikać z faktu, iż dla większości osób, pomimo tego, iż jest to ankieta anonimowa, jednak pytanie to jest krepujące i dlatego odpowiedzi na nie, nie we wszystkich przypadkach były zgodne z prawdą.

Na pytanie dotyczące tego, czy osoby biorące udział w badaniu kiedykolwiek zażywały środki odurzające powszechnie uznawane za narkotyki 7% udzieliło odpowiedzi twierdzącej. 93% dorosłych mieszkańców utrzymuje, iż nigdy nie zdarzyło im się zażywać narkotyków. Ostatnie z części pytań dotyczącej narkotyków dotyczyła tego, czy badane osoby były kiedykolwiek w pracy pod wpływem środków odurzających. 5% badanych przyznało, że zdarzyło im się przyjść do pracy będąc pod wpływem alkoholu bądź narkotyków, z kolei 95% stwierdziło, że taka sytuacja w ich życiu nigdy nie miała miejsca.

Kolejne zagadnienie dotyczyło styczności młodych ludzi z narkotykami. Zapytano o kontakty z osobami rozprowadzającymi narkotyki. 72% respondentów nie miało nigdy okazji spotkać takich osób lub nie wiedzą, że osoby te zajmują się dystrybucją środków odurzających. 4% badanej młodzieży twierdzi, że zna takie osoby w szkole, a aż 15% poza nią. 9% zna osoby, które „dealują” zarówno w szkole jak i poza nią. Te dane są bardzo niepokojące. Spora część ankietowanych zarówno w szkole jak i poza nią może podjąć potencjalny kontakt z kimś, kto może ją zaopatrzyć w narkotyki. Kolejne pytanie dotyczyło osobistego kontaktu młodzieży z narkotykami. 96% ankietowanych uczniów przyznaje, że nigdy nie mieli bezpośredniej styczności z tego rodzaju substancjami. Jednak 4% ankietowanych przyznało się, że ma za sobą kontakt z substancją uznawaną za narkotyk. Ponieważ narkotyki są substancjami o mniejszej dostępności niż alkohol czy wyroby tytoniowe, mniejsza jest też liczba ich konsumentów. Taki wynik nie jest jednak optymistyczny, bo pomimo rozpowszechniania programów profilaktycznych okazuje się, że młodzież sięga jednak po narkotyki, zakładając, że doskonale zna konsekwencje ich zażywania. Na kolejne pytanie odpowiedzieli tylko ci uczniowie, którzy w poprzednim pytaniu przyznali się do tego, że zdarzyło im się zażyć substancje uznawane za narkotyki. W tym pytaniu 71% badanej młodzieży oświadczyła, że nie pamięta wieku, w którym rozpoczęli zażywanie substancji psychoaktywnych. Kolejna, co do wielkości grupa – 14% określiła, że narkotyków po raz pierwszy spróbowali przed 13 rokiem życia, a 7% zrobiło to przed 9 rokiem życia. Następne pytanie dotyczyło sytuacji, w jakiej po raz pierwszy zażywali oni narkotyki. Najczęstszym miejscem inicjacji były wakacje – 34% oraz szkoła, również tutaj, na tę właśnie okoliczność wskazało bardzo dużo badanych – 30%. Z kolei, 14% badanych stwierdziło, że mógłby mieć dostęp do narkotyków w domu. Co dziesiąty uczeń wskazywał na wagary, a pozostali respondenci wybierali odpowiedź: w pubie- 7% albo na dyskotecie – 4%. W większości motywem sięgnięcia młodych ludzi po narkotyki była chęć spróbowania - 62%. 19% twierdzi, że to koledzy namówili ich do spróbowania tych substancji, również 10% młodzieży wskazywało jako inicjatora nowo poznanych znajomych oraz osoby, których wcześniej nie zali. Kolejne pytanie miało na celu sprawdzenie, jakie narkotyki są zazwyczaj zażywane przez respondentów. Największa grupa uczniów przyznaje się do zażywania marihuany, stanowi ona 15% wszystkich badanych, którzy zażywali kiedykolwiek narkotyki. 5% próbowało kokainę, 10% ma doświadczenie z amfetaminą a 2% z ekstazy. Heroinę próbowało kiedykolwiek w życiu 3% badanych, 5% wskazało na dopalacze. 24% badanych uczniów uznało, że zażywali oni inne narkotyki niż te, które zostały wymienione w ankiecie. Następnie zapytano osoby, które przyznają się do zażywania substancji psychotropowych, jak często to robią. Kontakty uczniów z narkotykami najczęściej miały charakter epizodyczny, na te odpowiedź wskazało 55% badanych. 13% uznało, że zdarza się to kilka razy w roku, natomiast niepokoić musi fakt, że aż 12% uczniów, którzy przyznali się, że zażywają narkotyki, twierdzi, iż robi to raz lub kilka razy w tygodniu, a kolejne 20% codziennie. Następnie zapytano te osoby, które przyznają się do zażywania substancji psychotropowych, jak długo to robią. 67% odpowiedziało, że już nie zażywa narkotyków, jednak odpowiednio 10% uznało, że robi to od ponad 3 lat, ponad rok lub poniżej roku. Wydaje się, że dla sporej części ankietowanej młodzieży zażywanie narkotyków przestało być eksperymentem. Szczególnie niepokojące jest to, że nie są to osoby pełnoletnie. Kolejne pytanie dotyczyło gotowości młodzieży i ich chęci do spróbowania narkotyków i odpowiedzi na nie udzielili wszyscy badani uczniowie. Jedynie 10% ankietowanych uznało, że gdyby zdarzyła się okazja do spróbowania narkotyku, to skorzystaliby z niej.

Zdecydowana większość wyraziła brak zainteresowania możliwością skorzystania z narkotyków, gdyby taka się przytrafiła.

3. Podsumowania i wnioski.

Młodzi mieszkańcy Gminy Grodków postrzegają problemy przed jakimi stoi lokalna społeczność w niżej wskazany sposób.

- 1) Wolny czas młodzież wykorzystuje głównie na aktywność towarzyską. Wysoko plasuje się również korzystanie z komputera a w dalszej kolejności uprawianie sportu.
- 2) 26% badanych spędza przy komputerze 3-5 godzin dziennie, a 17% ponad 5 godzin, co może być przyczyną do niepokoju. Wskazuje to, że warto wspierać młodych ludzi w możliwie jak najbardziej zrównoważonym wykorzystaniu komputerów i Internetu. Wskazane jest również podjęcie działań profilaktycznych w tym obszarze. Szczególnie, że spora część badanych – 48% deklaruje doświadczenia przemocy w Internecie. To dodatkowo wzmacnia rekomendację o prowadzeniu działań na rzecz bezpiecznego korzystania z sieci.
- 3) Problem przemocy jest obecnie tylko w świecie wirtualnym. Pewna część uczniów deklaruje brak poczucia bezpieczeństwa w szkole. Jednak 83% badanych czuje się w nich zdecydowanie bezpiecznie. 13% z nich wskazuje, że przemoc w ich szkołach to niemal codzienność, a 12% przyznało, że zostało w szkole pobite. Ponad 16% respondentów była zmuszana przez rówieśników do zrobienia czegoś, na co nie mieli ochoty. Wskazuje to na istnienie problemu. Z przeprowadzonej ankiety wynika, że zajęcia profilaktyczne w tej dziedzinie prowadzone są często, jednak nie przynoszą oczekiwanych skutków. Warto zastanowić się nad innymi metodami zapewnienia uczniom bezpieczeństwa i spokoju w szkołach.
- 4) Badana młodzież darzy dorosłych zaufaniem, w tym nauczycieli, o czym świadczy fakt, że w przypadku zaobserwowania negatywnych, agresywnych zachowań, spory odsetek zwróciłby się właśnie do nich o pomoc.
- 5) Relacje w domu badani określają zazwyczaj jako bardzo dobre i dobre, większa część rodziców badanych uczniów radzi sobie z wychowaniem dzieci bez uciekania się do stosowania kar. Niemal połowa rodziców ogranicza się do różnego rodzaju zakazów.
- 6) Ofiarami przemocy fizycznej pada w domu około 9% młodych ludzi. Pomimo wielu kampanii społecznych przemoc wobec dzieci wciąż istnieje.
- 7) Deficyt w kontaktach z rodzicami w 17% dotyczył możliwości przeprowadzenia szczerych rozmów, spędzania czasu razem oraz więcej wzajemnego zrozumienia. 29% uznało relacje za wystraszająco dobre.
- 8) Pod względem teoretycznej znajomości alkoholu oraz skutków jego nadużywania młodzi mieszkańcy wykazują sporą wiedzę, co może wynikać z ilości zajęć profilaktycznych przeprowadzanych w szkołach. Mimo to jednak aż 36% uczniów określiło jako prawdziwe zdanie: „Alkohol w piwie jest inny i mniej groźny niż w wódce”.
- 9) Mimo sporej wiedzy teoretycznej, alkohol jest obecny w środowisku młodzieży. 77% uczniów zna takie osoby, które spożywają alkohol, a 25% badanych twierdzi, że pije niemal większość ich znajomych.
- 10) Największa liczba badanych pierwszy raz napiła się alkoholu na wakacjach, tak twierdzi 42% badanych. Alkohol po raz pierwszy bardzo często jest również pity w domach. Ponadto 20% rodziców nie zorientowało się, że ich dziecko wróciło do domu nietrzeźwe, a blisko 4% nie zareagowało na ten fakt. Potwierdza to tezę, że brak kontroli i dostęp do alkoholu jest największym czynnikiem ryzyka;
- 11) 28% uczniów biorących w badaniu paliło papierosy, a 32% uważa, że jest to modne. Podobnie jak w przypadku alkoholu, młodzież wskazuje na łatwość samodzielnego zakupu wyrobów tytoniowych oraz sama wykazuje zainteresowanie spróbowaniem papierosów.
- 12) Tak wysokie wartości spożytego alkoholu czy papierosów nakazują czujność pod kątem przestrzegania zasad związanych z niesprzedawaniem obu tych kategorii produktów nieletnim.
- 13) 74% badanej młodzieży oświadczyło, że nie zna osób, które rozprawdzają narkotyki. 6% deklaruje, że takie osoby znajdują się w środowisku szkolnym. 8% badanych deklaruje, że ma za sobą pierwszy kontakt z narkotykami. Jej używanie deklaruje 58% ankietowanej młodzieży, która kiedykolwiek próbowała używek.

- 14) Dostęp do narkotyków, zmniejszony zakres kontroli a także panujące wśród młodzieży przekonanie o braku szkodliwości używana marihuany są największymi czynnikami ryzyka. Ponadto młodzież w 54% nie została namówiona do spróbowania narkotyków, a sama wyraziła zainteresowanie.
- 15) Pomimo działań Gminy w dziedzinie profilaktyki w szkołach, nadal istnieje potrzeba prowadzenia akcji, programów, warsztatów profilaktycznych, dotyczących spożywania i nadużywania alkoholu, wyrobów tytoniowych i narkotyków, w szczególności skupiających się na negatywnym wpływie na zdrowie osób zażywających je w młodym wieku.
- 16) Na podstawie dokonanej diagnozy należałoby także wdrożyć do szkół zajęcia dodatkowe, na które wskazuje młodzież, a które są zgodne z jej zainteresowaniami. Odwrócenie uwagi od substancji psychoaktywnych i promowanie zdrowego stylu życia z pewnością są częścią profilaktyki.

4. Rynek napojów alkoholowych.

Tabela nr 1 przedstawia liczbę zezwoleń uprawniających do sprzedaży napojów alkoholowych.

Rodzaj zezwolenia	2017	2018	2019
Liczba obowiązujących zezwoleń na sprzedaż napojów alkoholowych przeznaczonych do spożycia poza miejscem sprzedaży	142	142	139
Liczba obowiązujących zezwoleń na sprzedaż napojów alkoholowych przeznaczonych do spożycia poza miejscem sprzedaży	29	23	24
ogółem	171	165	163

Z tabeli wyraźnie wynika, że ilość ważnych zezwoleń uprawniających do sprzedaży napojów alkoholowych nieznacznie maleje.

5. Instytucje oraz organizacje, które wspomagają oraz realizują zadania z zakresu profilaktyki i rozwiązywania problemów uzależnień.

- 1) **Gminna Komisja Rozwiązywania Problemów Alkoholowych** działa przy Urzędzie Miejskim w Grodkowie przy ul. Warszawskiej 29. Jest organem kolegialnym, który inicjuje i monitoruje działania związane z edukacją i profilaktyką rozwiązywania problemów alkoholowych. Celem działań jest zwiększanie dostępności pomocy terapeutycznej, rehabilitacyjnej osobom uzależnionym, podejmowanie działań w związku z podejrzeniem zaistnienia przemocy w rodzinie oraz zwiększenie zdolności osób do radzenia sobie z istniejącymi problemami alkoholowymi. Podejmowane działania mają na celu wsparcie osób uzależnionych i ich rodzin, kształtowanie zdrowego stylu życia oraz pomoc rodzinom w trudnych sytuacjach życiowych. Na komisji spoczywa obowiązek podejmowania czynności zmierzających do zmotywowania osoby uzależnionej od alkoholu do poddania się leczeniu odwykowemu. Procedurę zobowiązania do leczenia odwykowego wdraża się wobec osób uzależnionych od alkoholu, które w związku z nadużywaniem alkoholu powodują rozkład życia rodzinnego, demoralizację małoletnich, uchylanie się od obowiązku zaspokajania potrzeb rodziny, systematyczne zakłócanie spokoju lub porządku publicznego.

Uruchamiając procedurę należy złożyć wniosek do Gminnej Komisji Rozwiązywania Problemów Alkoholowych w Grodkowie. W takim wniosku należy wskazać występowanie dwóch wymaganych prawem przesłanek: uzależnienia od alkoholu oraz chociaż jednej z przesłanek o charakterze społecznym wskazanych wyżej. Gminna Komisja rozpatruje wniosek pod kątem jego zasadności, zaprasza na spotkanie, na którym członkowie starają się zmotywować osobę do podjęcia leczenia odwykowego, wskazując placówki i formy pomocy. Gminna Komisja monitoruje, czy osoba uczestniczy w terapii, czy powstrzymuje się od spożywania alkoholu. Gminna Komisja kieruje sprawę do Sądu Rejonowego w Nysie, jeśli ustali występowanie wskazanych wyżej przesłanek i gdy osoba uzależniona nie wyrazi zgody na podjęcie leczenia dobrowolnego. Na etapie postępowanie przed sądem, sąd kieruje daną osobę na badanie przez biegłych: lekarza psychiatrę i psychologa albo lekarza psychiatrę i specjalistę psychoterapii uzależnień, w celu wydania opinii w przedmiocie uzależnienia od alkoholu i wskazania rodzaju zakładu leczniczego. Opinia musi być wydana wspólnie przez te dwie osoby. Sąd na podstawie zebranych dowodów, w tym opinii biegłych wydaje postanowienie o zobowiązaniu do leczenia odwykowego w poradni lub w ośrodku stacjonarnym. Zobowiązanie do

leczenia odwykowego trwa 2 lata od momentu uprawomocnienia się postanowienia sądu. Postanowienie o zobowiązaniu do leczenia odwykowego zapada w trybie nieprocesowym i nie nosi charakteru „wyroku sądowego” sankcji karnej. To znaczy, że w sprawie leczenia odwykowego, mimo zobowiązania, nie można zastosować prawnie żadnej kary (np. kary pozbawienia wolności). Funkcja społeczna instytucji zobowiązania do leczenia jest funkcją polegającą na instytucjonalnym motywowaniu do podjęcia terapii odwykowej. Zobowiązanie nie ma charakteru przymusu w sensie „przymusu prawnego” nie ma możliwości prawnych ani organizacyjnych zatrzymania zobowiązanego w zakładzie leczniczym wbrew jego woli. Podstawowym celem terapii uzależnienia od alkoholu jest uzyskanie poprawy zdrowia pacjenta. Oczekiwanym efektem terapii uzależnienia od alkoholu jest trwałe zatrzymanie spożywania alkoholu, uzyskanie świadomości choroby, uzyskanie wglądu w mechanizmy choroby, dzięki któremu może on nauczyć się unikania powrotu do picia w przyszłości.

Tabela nr 2 przedstawia statystyczną działalność GKRPA.

Rodzaj działania	2017	2018	2019
Liczba rozpatrzonych wniosków o wydanie zezwolenia na sprzedaż alkoholu oraz wydanych opinii	27	16	9
Liczba złożonych wniosków o leczenie odwykowe	82	55	49
Liczba wysłanych wezwań na posiedzenie komisji	277	263	263
Liczba przeprowadzonych rozmów	83	82	88
Liczba wniosków skierowanych do sądu o zobowiązanie do leczenia odwykowego	16	5	7

2) Zespół Interdyscyplinarny.

Utworzenie Zespołu Interdyscyplinarnego ds. przeciwdziałania przemocy w rodzinie jest efektem wejścia w życie nowych przepisów ustawy o przeciwdziałaniu przemocy w rodzinie oraz towarzyszących jej regulacji prawa miejscowego. Celem działania Zespołu jest koordynowanie systemu przeciwdziałania przemocy domowej na obszarze gminy.

Zespół Interdyscyplinarny ds. przeciwdziałania przemocy w rodzinie, który działa przy Ośrodku Pomocy Społecznej w Grodkowie to grupa specjalistów podejmująca się współpracy celem udzielenia pomocy osobom lub całym rodzinom znajdującym się w kryzysie i dotkniętym problemem przemocy. Działania te skierowane są na rozwiązanie konkretnego problemu. Celem głównym zespołu interdyscyplinarnego jest efektywna współpraca instytucji i organizacji na rzecz zapobiegania i zwalczania przemocy w rodzinie, poprzez:

- 1) diagnozowanie problemu przemocy w rodzinie,
- 2) podejmowanie działań w środowisku zagrożonym przemocą w rodzinie mających na celu przeciwdziałanie temu zjawisku,
- 3) inicjowanie interwencji w środowisku dotkniętym przemocą w rodzinie,
- 4) współpraca z instytucjami zajmującymi się problemem przemocy w rodzinie,
- 5) inicjowanie działań w stosunku do osób stosujących przemoc w rodzinie.

Zespół Interdyscyplinarny może tworzyć grupy robocze w celu rozwiązywania problemów związanych z wystąpieniem przemocy w rodzinie w indywidualnych przypadkach.

Do zadań grup roboczych należy, w szczególności:

- 1) opracowanie i realizacja planu pomocy w indywidualnych przypadkach wystąpienia przemocy w rodzinie,
- 2) monitorowanie sytuacji rodzin, w których dochodzi do przemocy oraz rodzin zagrożonych wystąpieniem przemocy,
- 3) dokumentowanie działań podejmowanych wobec rodzin, w których dochodzi do przemocy oraz efektów tych działań.

Członkowie Zespołu Interdyscyplinarnego oraz grup roboczych wykonują zadania w ramach obowiązków służbowych lub zawodowych. Prace w ramach grup roboczych są prowadzone w zależności od potrzeb zgłaszanych przez Zespół lub wynikających z problemów występujących w indywidualnych przypadkach.

Tabela nr 3 przedstawia ilość prowadzonych „Niebieskich Kart”.

Rok	2017	2018	2019
Ilość	45	38	24

- 3) **Punkt Konsultacyjno-Informacyjny dla osób uzależnionych od alkoholu i współuzależnionych oraz dla osób dotkniętych przemocą w rodzinie**, który działa w każdy wtorek, w budynku użyteczności publicznej w Grodkowie przy ul. Elsnera 15.

W ramach pracy Punktu osobom potrzebującym udzielane są porady prawne, wsparcie oraz wskazanie możliwości do samodzielnego podejmowania decyzji, radzenia sobie z problemem i jego rozwiązaniem.

Tabela nr 4 przedstawia formy udzielanej pomocy w Punkcie Konsultacyjno-Informacyjnym.

Formy udzielanej pomocy	2017	2018	2019
Ilość zanotowanych spraw, w tym związanych z:	76	57	75
nadużywaniem alkoholu	10	38	17
przeciążeniem	3	5	8
alimencją	16	26	15
eksmisją	1	1	3
rozwojem	8	18	13
problemami opiekuńczo-wychowawczymi	2	4	6

- 4) **Punkt Konsultacyjno-Informacyjny dla osób potrzebujących pomocy psychologicznej**, który działa w każdy poniedziałek budynku użyteczności publicznej w Grodkowie przy ul. Elsnera 15. W Punkcie udzielana jest pomoc psychologiczna, poprzez udzielanie wsparcia emocjonalnego oraz motywowania do zmiany postaw i zachowań w sytuacjach kryzysowych.

- 5) **Poradnia Terapii Uzależnienia od Alkoholi i Współuzależnienia „DORMED”**, która działa w Grodkowie przy ul. Słowackiego 5, 49-200 Grodków, tel. 664 921 615, czynna w poniedziałki w godz. 8.00 – 20.00, środy w godz. 8.00 – 15.00 oraz czwartki w godz. 8.00 – 20.00. W ramach działania poradni prowadzona jest terapia indywidualna i grupowa z osobami uzależnionymi, terapia z osobami współuzależnionymi oraz DDA.

Tabela nr 4 przedstawia dane dotyczące wykonywania usług zdrowotnych.

Wyszczególnienie	2017	2018	2019
Ilość wykonanych usług zdrowotnych	1445 h	1478 h	1438 h
Sesje diagnostyczne	65 h	99 h	141 h
Terapia indywidualna	1141 h	1157 h	1051 h
Terapia grupowa ogółem:	171 h	150 h	162 h
- dla uzależnionych	171 h	150 h	162 h
- dla współuzależnionych	0	0	0
DDA	68 h	72 h	84 h

- 6) **Stowarzyszenie Abstynenckie „Nowe Życie”**, przy którym działa grupa samopomocowa „AA”, gdzie odbywają się mityngi dla osób z problemem alkoholowym, ul. Elsnera 15, 49-200 Grodków, czynne w każdą niedzielę od godz. 19.00.

- 7) **Ośrodek Pomocy Społecznej** ul. Szpitalna 13, 49-200 Grodków, który zajmuje się m.in. udzielaniem pomocy osobom samotnie gospodarującym jak i rodzinom. Pomoc jest udzielana w formie finansowej, tj. wszelkiego rodzaju świadczenia, jak i pozafinansowej – praca socjalna. Pomoc pieniężna udzielana jest, gdy spełnione jest kryterium dochodowe oraz występują przesłanki określone przepisami prawa.

Tabela nr 5 przedstawia skalę udzielanej pomocy materialnej z OPS w Grodkowie.

Rodzaj udzielanej pomocy	2017	2018	2019
--------------------------	------	------	------

Ogólna liczba rodzin korzystających z pomocy materialnej	z	310	263	234
Liczba rodzin korzystających z pomocy materialnej objętych tą pomocą z powodu uzależnienia lub nadużywania alkoholu przez co najmniej jednego z członków rodzin		65	74	56
Wielkość środków finansowych przeznaczonych na pomoc rodzinom z problemem uzależnienia		317.346,00,-	300.330,00,-	295.102,00,-

8) **Poradnia Psychologiczno-Pedagogiczna** ul. Kasztanowa 3, 49-200 Grodków, gdzie udzielana jest pomoc dzieciom przedszkolnym, uczniom szkół podstawowych i ponadgimnazjalnych, ich rodzicom i opiekunom, nauczycielom i wychowawcom. Oferuje pomoc w zakresie diagnozy psychologicznej, pedagogicznej, logopedycznej, doradztwa zawodowego, psychoprofilaktyki, psychoedukacji, terapii psychologicznej, pedagogicznej, logopedycznej. Poradnia udziela pomocy psychologiczno - pedagogicznej dzieciom i młodzieży uczęszczającym do przedszkoli, wszystkich typów szkół i placówek mających siedzibę na terenie gminy Grodków.

9) **Komisariat Policji** ul. Sportowa 4, 49-200 Grodków. Policja jest instytucją, której głównym zadaniem jest ochrona bezpieczeństwa i porządku publicznego. Działania prewencyjne Policji polegają na zapobieganiu i nie dopuszczaniu do naruszenia porządku i bezpieczeństwa publicznego oraz wykrywanie przestępstw i wykroczeń, ale też ściganie ich sprawców, czyli podejmowanie takich czynności, które w końcowym efekcie doprowadzą do zastosowania wobec sprawcy właściwych środków represji. Policja w ramach swoich zadań prowadzi procedurę „Niebieskiej Karty”, przeprowadza postępowanie przygotowawcze w sprawach o ściganie za czyny kwalifikowane jako znęcanie się fizyczne i moralne. Funkcjonariusze policji zwracają szczególną uwagę na sprzedaż i spożywanie alkoholu nieletnim, oraz spożywanie napojów alkoholowych w miejscach publicznych.

Tabela nr 6 przedstawia nietrzeźwość w miejscach publicznych wg statystyk KP w Grodkowie.

	2017	2018	2019
Liczba zatrzymań osób nietrzeźwych w celu wytrzeźwienia w pomieszczeniach policyjnych	83	88	93

10) **Straż Miejska** ul. Warszawska 44/9, 49-200 Grodków, realizuje zadania związane m.in. z ochroną spokoju i porządku w miejscach publicznych, doprowadzaniem osób nietrzeźwych do izby wytrzeźwień lub miejsca ich zamieszkania, jeżeli osoby te zachowaniem swoim dają powód do zgorszenia w miejscu publicznym, znajdują się w okolicznościach zagrażających ich życiu lub zdrowiu albo zagrażają życiu i zdrowiu innych osób, informowaniem społeczności lokalnej o stanie i rodzajach zagrożeń, a także inicjowaniem i uczestniczeniem w działaniach mających na celu zapobieganie popełnianiu przestępstw i wykroczeń oraz zjawiskom kryminogennym i współdziałaniem w tym zakresie z organami państwowymi, samorządowymi i organizacjami społecznymi. Funkcjonariusze straży miejskiej zwracają także uwagę na sprzedaż i spożywanie alkoholu nieletnim, oraz spożywanie napojów alkoholowych w miejscach publicznych.

6. Cele główny Gminnego Programu Profilaktyki i Rozwiązywania Problemów Alkoholowych oraz Przeciwdziałania Narkomanii.

Celem głównym jest ograniczenie szkód zdrowotnych i społecznych skutków, wynikających z nadużywania napojów alkoholowych, używania innych substancji psychoaktywnych, uzależnień behawioralnych oraz przemocy w rodzinie, poprzez podnoszenie poziomu wiedzy oraz świadomości mieszkańców Gminy Grodków oraz prowadzenie skoordynowanych działań profilaktycznych, terapeutycznych i rehabilitacyjnych.

7. Cele szczegółowe Gminnego Programu Profilaktyki i Rozwiązywania Problemów Alkoholowych oraz Przeciwdziałania Narkomanii.

Cel strategiczny wynika z przyjętych celów szczegółowych. Dla ich określenia, w niniejszym programie wykorzystano zapisy Narodowego Programu Zdrowia na lata 2016 – 2020, przyjętego Rozporządzeniem Rady Ministrów z dnia 4 sierpnia 2016 r. w sprawie Narodowego Programu Zdrowia na lata 2016-2020 (Dz. U. z 2016 r. poz. 1492):

1) Działania informacyjne i edukacja zdrowotna (2.1.1. i 3.1.1.):

- a) Prowadzenie działań informacyjno-edukacyjnych, dotyczących ryzyka szkód wynikających ze spożywania alkoholu oraz palenia wyrobów tytoniowych, używania środków odurzających, substancji psychotropowych i NSP.
- b) Upowszechnianie informacji dotyczących zjawiska przemocy w rodzinie i możliwości przeciwdziałania przemocy w rodzinach, w szczególności z problemem alkoholowym.
- c) Upowszechnianie informacji, na temat dostępu do działań profilaktycznych, pomocowych i placówek leczenia dla osób zagrożonych uzależnieniem lub uzależnionych od środków odurzających, substancji psychotropowych, NSP oraz ich rodzin.

2) Szkolenie kadr (2.2 i 3.1.2.):

- a) Promowanie i wspieranie podnoszenia kompetencji przedstawicieli instytucji działających w zakresie profilaktyki i rozwiązywania problemów alkoholowych, wynikających z używania alkoholu, w tym w zakresie przeciwdziałania przemocy w rodzinie.
- b) Podnoszenie kompetencji osób pracujących z dziećmi i młodzieżą w zakresie skutecznych oddziaływań profilaktycznych oraz udzielających pomocy dzieciom z rodzin z problemem alkoholowym oraz wczesnego rozpoznawania zagrożenia używania środków odurzających, substancji psychotropowych i NSP.

3) Skuteczne egzekwowanie przepisów prawa (3.1.3):

- a) Działania służb oraz innych podmiotów i osób mających na celu zmniejszenie dostępu osób nieletnich do alkoholu, poprzez szkolenia sprzedawców napojów alkoholowych, kontrole punktów sprzedaży napojów alkoholowych, pod kątem przestrzegania przepisów ustawy o wychowaniu w trzeźwości i przeciwdziałaniu alkoholizmowi.

4) Profilaktyka uniwersalna prowadzona w zakresie rozwiązywania problemów alkoholowych, przemocy w rodzinie, używania środków odurzających, substancji psychotropowych i NSP, skierowane do dzieci, młodzieży i dorosłych (2.3.1. i 3.2.1.):

- a) Upowszechnianie i wdrażanie programów profilaktycznych w zakresie profilaktyki uniwersalnej, które biorąc pod uwagę wspólne czynniki ryzyka problemów alkoholowych, używania substancji psychotropowych i innych zachowań ryzykownych, w szczególności zalecanych w ramach Systemu rekomendacji programów profilaktycznych i promocji zdrowia psychicznego, wspierają prawidłowy rozwój dzieci i młodzieży.
- b) Upowszechnianie oraz wdrażanie programów rozwijających kompetencje wychowawcze rodziców i wychowawców, sprzyjające kształtowaniu postaw i zachowań prozdrowotnych dzieci i młodzieży.
- c) Wzmacnianie oferty pomocy psychologicznej, opiekuńczej dla dzieci z rodzin dysfunkcyjnych.
- d) Upowszechnianie programów profilaktycznych w zakresie problemów alkoholowych wśród dorosłych.

5) Redukcja szkód, rehabilitacja zdrowotna, społeczna i zawodowa (3.3.):

- a) Wspieranie działalności środowisk abstynenckich,
- b) Zwiększenie dostępności i podniesienie jakości pomocy dla członków rodzin z problemem alkoholowym oraz doświadczającym przemocy w rodzinie,
- c) Podejmowanie działań interwencyjnych i edukacyjnych adresowanych do osób stosujących przemoc w rodzinie.

Wyżej wymienione cele, będą wykonywane poprzez realizację zadań, wskazanych w ustawie o wychowaniu w trzeźwości i przeciwdziałaniu alkoholizmowi oraz ustawie o przeciwdziałaniu narkomanii.

8. Zadania Gminnego Programu Profilaktyki i Rozwiązywania Problemów Alkoholowych oraz Przeciwdziałania Narkomanii.

Zadanie 1. Zwiększenie dostępności pomocy terapeutycznej i rehabilitacyjnej dla osób uzależnionych od alkoholu, narkotyków i osób zagrożonych uzależnieniem.

1. Wspieranie osób uzależnionych, po ukończonych programach psychoterapii uzależnienia oraz współuzależnionych, poprzez realizację zajęć terapeutycznych.

2. Edukacja osób z problemem alkoholowym oraz narkotykowym w ramach uzyskiwania specjalistycznej pomocy.

3. Upowszechnianie informacji dot. adresów instytucji i miejsc, gdzie można uzyskać bezpłatną pomoc psychologiczną w konkretnych sytuacjach życiowych.

Zadanie 2. Udzielanie rodzinom, w których występują problemy alkoholowe, narkomanii, pomocy psychospołecznej i prawnej, a w szczególności ochrony przed przemocą w rodzinie.

1. Zwiększenie dostępności do pomocy psychospołecznej i prawnej dla osób uzależnionych od alkoholu, narkotyków, członków ich rodzin oraz dla osób doznających i stosujących przemoc, poprzez prowadzenie poradnictwa w Punkcie Konsultacyjno-Informacyjnym.

2. Podnoszenie kompetencji członków Gminnej Komisji Rozwiązywania Problemów Alkoholowych oraz przedstawicieli instytucji, działających w zakresie profilaktyki i rozwiązywania problemów alkoholowych, narkomanii oraz w zakresie przeciwdziałania przemocy w rodzinie, poprzez udział w szkoleniach.

3. Finansowanie zatrudnienia pracowników merytorycznych w Punkcie Konsultacyjno-Informacyjnym, w placówkach wsparcia dziennego-światlicach oraz prowadzących zajęcia profilaktyczne.

4. Wspieranie działań interwencyjnych i edukacyjnych, skierowanych do osób stosujących przemoc w rodzinie.

5. Współpraca z instytucjami pomocowymi, ośrodkami terapeutycznymi oraz organizacjami pozarządowym w zakresie uzależnień i przemocy w rodzinie.

Zadanie 3. Prowadzenie profilaktycznej działalności informacyjnej i edukacyjnej, oraz szkoleniowej w zakresie rozwiązywania problemów alkoholowych, narkomanii i przeciwdziałania narkomanii, w szczególności dla dzieci i młodzieży, w tym prowadzenie zajęć sportowych i sportowo-rekreacyjnych, a także działań na rzecz dożywiania dzieci uczestniczących w pozalekcyjnych programach opiekuńczo-wychowawczych i socjoterapeutycznych.

1. Realizacja programów profilaktyki uniwersalnej skierowanej do dzieci i młodzieży (dotacja).

2. Realizacja programów ograniczających używanie narkotyków i dopalaczy wśród dzieci i młodzieży (dotacja).

3. Organizowanie wypoczynku letniego z programem profilaktycznym dla dzieci i młodzieży z rodzin dysfunkcyjnych (dotacja).

4. Organizowanie czasu wolnego dzieci i młodzieży propagującego ideę trzeźwego oraz zdrowego stylu życia (dotacja).

5. Realizacja zadań publicznych z zakresu przeciwdziałania uzależnieniom i patologiom społecznym w trybie pozakonkursowym (dotacja).

6. Prowadzenie i finansowanie na terenie szkół i innych placówek oświatowych programów profilaktyki uzależnień oraz zachowań ryzykownych, skierowanych do dzieci i młodzieży.

7. Tworzenie i finansowanie bieżącej działalności oraz dożywiania dzieci z placówek wsparcia dziennego-światlic dla dzieci.

8. Finansowanie programów, szkoleń, kursów specjalistycznych w zakresie pracy profilaktycznej z dziećmi, młodzieżą, rozwijających kompetencje wychowawcze rodziców oraz wychowawców, pedagogów i psychologów.

9. Finansowanie zatrudnienia pracowników prowadzących pozalekcyjne zajęcia sportowe.

10. Podejmowanie działań edukacyjnych skierowanych do sprzedawców napojów alkoholowych, mających na celu ograniczenie dostępności napojów alkoholowych i przestrzeganie zakazu sprzedaży alkoholu osobom poniżej 18 roku życia.

11. Upowszechnianie działań informacyjno-edukacyjnych, dotyczących ryzyka szkód wynikających ze spożywania alkoholu, narkotyków, palenia wyrobów tytoniowych, przemocy w rodzinie przez zakup i dystrybucję wśród różnych adresatów materiałów edukacyjnych: broszur, plakatów, czasopism, ulotek i innych rzeczy o charakterze profilaktycznym.

12. Prowadzenie badań, monitorowanie problemów społecznych, związanych z używaniem substancji psychoaktywnych oraz przemocą w rodzinie.

13. Dofinansowanie do prowadzenia zajęć pozalekcyjnych w ramach zagospodarowania czasu wolnego dzieciom i młodzieży.

14. Doposażenie miejsc doprowadzenia zajęć dla dzieci, młodzieży i dorosłych w ramach konstruktywnego spędzania czasu wolnego.

15. Wspieranie projektów propagujących zdrowy, bez używek oraz agresji i przemocy styl życia.

16. Podejmowanie działań na rzecz przeciwdziałania nietrzeźwości na drogach.

Zadanie 4. Wspomaganie działalności instytucji, organizacji pozarządowych i osób fizycznych, służącej rozwiązywaniu problemów alkoholowych i narkomanii.

1. Współpraca z Poradnią Odwykową, grupami samopomocowymi oraz organizacjami pozarządowymi w zakresie działań wspierających profilaktykę i rozwiązywanie problemów alkoholowych oraz przeciwdziałania przemocy w rodzinie.

2. Wsparcie organizacji i instytucji podejmujących działania w zakresie rozwiązywania problemów uzależnień, profilaktyki zdrowotnej oraz przeciwdziałania przemocy w rodzinie.

3. Propagowanie trzeźwości wśród osób potrzebujących wsparcia poprzez nieodpłatne udostępnienie lokalu na organizowanie spotkań.

Zadanie 5. Pomoc społeczna osobom uzależnionym i rodzinom osób uzależnionych dotkniętym ubóstwem i wykluczeniem społecznym i integrowanie ze środowiskiem lokalnym tych osób z wykorzystaniem pracy socjalnej i kontraktu socjalnego.

1. Współpraca z Ośrodkiem Pomocy Społecznej w zakresie udzielania wsparcia finansowego i rzeczowego, zgodnie z przepisami o pomocy społecznej.

Zadanie 6. Podejmowanie interwencji w związku z naruszeniem przepisów dotyczących reklamy i promocji napojów alkoholowych, zakazu sprzedaży i podawania napojów alkoholowych oraz występowanie przed sądem w charakterze oskarżyciela publicznego.

1. Podejmowanie interwencji w związku z naruszeniem przepisów określonych w art. 13¹ i art. 15 ustawy o wychowaniu w trzeźwości i przeciwdziałaniu alkoholizmowi oraz występowanie przed sądem w charakterze oskarżyciela publicznego.

2. Podejmowanie przez Gminną Komisję Rozwiązywania Problemów Alkoholowych czynności zmierzających do orzeczenia o zastosowaniu obowiązku leczenia odwykowego wobec osób, w przypadkach przewidzianych ustawą, ponoszenie kosztów z tym związanych oraz innych działań Gminnej Komisji.

9. Zasady wynagradzania członków Gminnej Komisji Rozwiązywania Problemów Alkoholowych.

Ustala się wynagrodzenie dla członków Gminnej Komisji Rozwiązywania Problemów Alkoholowych za każdy udział w posiedzeniu komisji oraz w przeprowadzonej kontroli punktów sprzedaży w wysokości 7-krotnej diety przysługującej pracownikowi zatrudnionemu w państwowej lub samorządowej jednostce sfery

budżetowej z tytułu podróży służbowej na obszarze kraju obowiązującej w 2021 roku. Wynagrodzenie za udział w pracach Komisji jest wypłacane na podstawie imiennej listy obecności.

10. Finansowanie programu.

Źródłem finansowania zadań wynikających z Gminnego Programu Profilaktyki i Rozwiązywania Problemów Alkoholowych oraz Przeciwdziałania Narkomanii dla Gminy Grodków na 2021 rok są środki pochodzące z opłat za korzystanie z zezwoleń na sprzedaż napojów alkoholowych.

Projekt Nr 3

UCHWAŁA NR XXII/.../20 RADY MIEJSKIEJ W GRODKOWIE

z dnia 16 grudnia 2020 r.

w sprawie określenia średniej ceny jednostki paliwa w Gminie Grodków na rok szkolny 2020/2021

Na podstawie art. 18 ust. 2 pkt 15 ustawy z dnia 8 marca 1990 r. o samorządzie gminnym (Dz. U. z 2020 r. poz. 713 i poz. 1378), w związku z art. 39a ust. 3 ustawy z dnia 14 grudnia 2016 r. Prawo oświatowe (Dz. U. z 2020 r. poz. 910 i poz. 1378) uchwała się, co następuje:

§ 1. Średnią cenę jednostki paliwa w Gminie Grodków na rok szkolny 2020/2021:

- 1) w przypadku benzyny bezołowiowej 95 określa się na: 4,54 zł za litr;
- 2) w przypadku benzyny bezołowiowej 98 określa się na: 4,84 zł za litr;
- 3) w przypadku oleju napędowego - określa się na: 4,44 zł za litr;
- 4) w przypadku gazu LPG określa się na: 2,09 zł za litr.

§ 2. Wykonanie uchwały powierza się Burmistrzowi Grodkowa.

§ 3. Uchwała wchodzi w życie po upływie 14 dni od dnia ogłoszenia w Dzienniku Urzędowym Województwa Opolskiego.

Projekt Nr 4

UCHWAŁA NR XXII/.../20 RADY MIEJSKIEJ W GRODKOWIE

z dnia 16 grudnia 2020 r.

w sprawie utworzenia ośrodka wsparcia Klub „Senior+” na terenie Gminy Grodków

Na podstawie art. 18 ust. 2 pkt 9 lit. h ustawy z dnia 8 marca 1990 r. o samorządzie gminnym (Dz. U. z 2020 r. poz. 713 i poz. 1378) oraz art. 15 pkt 6, art. 17 ust. 2 pkt 3, art. 51, art. 111, art. 111a ust. 1 pkt 1 ustawy z dnia 12 marca 2004 r. o pomocy społecznej (Dz. U. z 2020 r. poz. 1876) uchwała się, co następuje:

§ 1. W celu wykonywania zadań własnych Gminy Grodków w zakresie zapewnienia wsparcia Seniorom poprzez umożliwienie korzystania z oferty opiekuńczej, aktywizującej, edukacyjnej, kulturalnej, rekreacyjnej oraz prozdrowotnej tworzy się ośrodek wsparcia pod nazwą Klub „Senior+ ” w Grodkowie.

§ 2. Ośrodek wsparcia wskazany w § 1 działać będzie w ramach struktury organizacyjnej Ośrodka Pomocy Społecznej w Grodkowie.

§ 3. Wykonanie uchwały powierza się Burmistrzowi Grodkowa.

§ 4. Uchwała wchodzi w życie z dniem 1 stycznia 2021 roku.

Burmistrz Grodkowa

Marek Antoniewicz

Projekt Nr 5

UCHWAŁA NR XXII/ /2020 RADY MIEJSKIEJ W GRODKOWIE

z dnia 16 grudnia 2020 r.

w sprawie zmiany uchwały w sprawie przyjęcia regionalnej pomocy inwestycyjnej dla przedsiębiorców na terenie Gminy Grodków

Na podstawie art. 18 ust. 2 pkt 8, art. 40 ust. 1 i art. 41 ust. 1 ustawy z dnia 8 marca 1990 o samorządzie gminnym (Dz. U. z 2020 r. poz. 713 i poz.1378) oraz art. 7 ust. 3 i art. 20 b ustawy z dnia 12 stycznia 1991 r. o podatkach i opłatach lokalnych (Dz. U. z 2019 poz. 1170) uchwała się co następuje:

§ 1. W uchwale Nr XIII/105/15 Rady Miejskiej w Grodkowie z dnia 25 listopada 2015 roku w sprawie przyjęcia regionalnej pomocy inwestycyjnej dla przedsiębiorców na terenie Gminy Grodków § 37 otrzymuje brzmienie „§ 37 Program obowiązuje do dnia 31 grudnia 2021 roku”

§ 2. Wykonanie uchwały powierza się Burmistrzowi Grodkowa.

§ 3. Uchwała wchodzi w życie po upływie 14 dni od dnia ogłoszenia w Dzienniku Urzędowym Województwa Opolskiego.

Projekt Nr 6

UCHWAŁA NR XXII/.../20 RADY MIEJSKIEJ W GRODKOWIE

z dnia 16 grudnia 2020 r.

w sprawie udzielenia pomocy finansowej Powiatowi Brzeskiemu z przeznaczeniem na realizację zadania- funkcjonowanie stanowiska ds. ochrony zabytków w Starostwie Powiatowym w Brzegu

Na podstawie art. 10 ust. 2 i art. 18 ust. 1 ustawy z dnia 8 marca 1990 r. o samorządzie gminnym (Dz. U. z 2020 r. poz. 713 i poz. 1378) w związku z art. 216 ust. 2 pkt 5 i art. 220 ustawy z dnia 27 sierpnia 2009 r. o finansach publicznych (Dz. U. z 2019 r. poz. 869 ze zm.¹⁾) uchwala się, co następuje:

§ 1. Udziela się z budżetu Gminy Grodków pomocy finansowej Powiatowi Brzeskiemu z przeznaczeniem na realizację zadania - funkcjonowanie stanowiska ds. ochrony zabytków w Starostwie Powiatowym w Brzegu.

§ 2. Pomoc finansowa, o której mowa w § 1, zostanie udzielona w formie dotacji celowej ze środków budżetu na 2021 rok, w wysokości 7 965,00 zł (słownie: siedem tysięcy dziewięćset sześćdziesiąt pięć złotych).

§ 3. Szczegółowe warunki udzielenia pomocy finansowej oraz przeznaczenie i zasady rozliczania środków określone zostaną w umowie pomiędzy Powiatem Brzeskim a Gminą Grodków.

§ 4. Wykonanie uchwały powierza się Burmistrzowi Grodkowa.

§ 5. Uchwała wchodzi w życie z dniem podjęcia, z mocą obowiązująca od 1 stycznia 2021 r.

Burmistrz Grodkowa

Marek Antoniewicz

¹⁾Dz. U. z 2018 r., poz. 2245, z 2019 r., poz. 1649, z 2020 r. poz. 284, poz. 374, poz. 568, poz. 695 i poz. 1175

Projekt Nr 7

UCHWAŁA NR XXII/.../20 RADY MIEJSKIEJ W GRODKOWIE

z dnia 16 grudnia 2020 r.

w sprawie udzielenia pomocy finansowej Powiatowi Brzeskiemu

Na podstawie art. 10 ust. 2 i art. 18 ust. 1 ustawy z dnia 8 marca 1990 r. o samorządzie gminnym (Dz. U. z 2020 r. poz. 713 i poz. 1378) oraz art. 216 ust. 2 pkt 5 i art. 220 ustawy z dnia 27 sierpnia 2009 r. o finansach publicznych (Dz. U. z 2019 r. poz. 869 ze zm.¹⁾) uchwała się, co następuje:

§ 1. Udziela się z budżetu Gminy Grodków pomocy finansowej Powiatowi Brzeskiemu z przeznaczeniem na dofinansowanie zadania z zakresu ograniczenia skutków niepełnosprawności mieszkańców Gminy Grodków, uczestników Warsztatów Zajęciowych w Jędrzejowie.

§ 2. Pomoc finansowa, o której mowa w § 1, zostanie udzielona w formie dotacji celowej ze środków budżetu na 2021 rok, w wysokości 20 000,00 zł (słownie: dwadzieścia tysięcy złotych).

§ 3. Szczegółowe warunki udzielenia pomocy finansowej oraz przeznaczenie i zasady rozliczania środków określone zostaną w umowie pomiędzy Powiatem Brzeskim a Gminą Grodków.

§ 4. Wykonanie uchwały powierza się Burmistrzowi Grodkowa.

§ 5. Uchwała wchodzi w życie z dniem podjęcia, z mocą obowiązującą od 1 stycznia 2021 roku.

Burmistrz Grodkowa

Marek Antoniewicz

¹⁾Dz. U. z 2018 r., poz. 2245, z 2019 r., poz. 1649, z 2020 r. poz. 284, poz. 374, poz. 568, poz. 695 i poz. 1175

Projekt Nr 8

UCHWAŁA NR XXII/.../20 RADY MIEJSKIEJ W GRODKOWIE

z dnia 16 grudnia 2020 r.

w sprawie udzielenia pomocy finansowej Powiatowi Brzeskiemu z przeznaczeniem na realizację zadania - funkcjonowanie Oddziału Zamiejscowego w Grodkowie Wydziału Komunikacji

Na podstawie art. 10 ust. 2 i art. 18 ust. 1 ustawy z dnia 8 marca 1990 r. o samorządzie gminnym (Dz. U. z 2020 r. poz. 713 i poz. 1378) w związku z art. 216 ust. 2 pkt 5 i art. 220 ustawy z dnia 27 sierpnia 2009 r. o finansach publicznych (Dz. U. z 2019 r. poz. 869 ze zm.¹⁾) uchwala się, co następuje:

§ 1. Udziela się z budżetu Gminy Grodków pomocy finansowej Powiatowi Brzeskiemu z przeznaczeniem na realizację zadania-funkcjonowanie Oddziału Zamiejscowego w Grodkowie Wydziału Komunikacji.

§ 2. Pomoc finansowa, o której mowa w § 1, zostanie udzielona w formie dotacji celowej ze środków budżetu na 2021 rok, w wysokości 52 042,00 zł (słownie: pięćdziesiąt dwa tysiące czterdzieści dwa złote).

§ 3. Szczegółowe warunki udzielenia pomocy finansowej oraz przeznaczenie i zasady rozliczania środków określone zostaną w umowie pomiędzy Powiatem Brzeskim a Gminą Grodków.

§ 4. Wykonanie uchwały powierza się Burmistrzowi Grodkowa.

§ 5. Uchwała wchodzi w życie z dniem podjęcia, z mocą obowiązującą od dnia 1 stycznia 2021 roku.

Burmistrz Grodkowa

Marek Antoniewicz

¹⁾Dz. U. z 2018 r., poz. 2245, z 2019 r., poz. 1649, z 2020 r., poz. 284, poz. 374, poz. 568, poz. 695 i poz. 1175

Projekt Nr 9

UCHWAŁA NR XXII/.../20 RADY MIEJSKIEJ W GRODKOWIE

z dnia 16 grudnia 2020 r.

w sprawie przekazania środków finansowych dla Policji

Na podstawie art. 7 ust. 1 pkt 14 i art. 18 ust. 1 ustawy z dnia 8 marca 1990 r. o samorządzie gminnym (Dz. U. z 2020 r. poz. 713 i poz. 1378) oraz art. 13 ust. 4a pkt 1 ustawy z dnia 6 kwietnia 1990 r. o Policji (Dz. U. z 2020 r. poz. 360 ze zm.¹⁾) uchwała się, co następuje:

§ 1. Przekazuje się z dochodów własnych gminy środki finansowe dla Policji w wysokości 10 000,00 zł (słownie: dziesięć tysięcy złotych) z przeznaczeniem na rekompensatę pieniężną za czas służby przekraczający normę określoną w art. 33 ust. 2 ustawy z dnia 6 kwietnia 1990 r. o Policji, dla policjantów Komisariatu Policji w Grodkowie, którzy realizują zadania z zakresu służby prewencyjnej na terenie Gminy Grodków.

§ 2. Środki finansowe, o których mowa w § 1, zostaną przekazane ze środków budżetu na 2021 rok.

§ 3. Szczegółowe warunki przekazania środków finansowych określi porozumienie zawarte przez Burmistrza Grodkowa z Komendantem Powiatowym Policji w Brzegu.

§ 4. Wykonanie uchwały powierza się Burmistrzowi Grodkowa.

§ 5. Uchwała wchodzi w życie z dniem podjęcia, z mocą obowiązującą od dnia 1 stycznia 2021 r.

Burmistrz Grodkowa

Marek Antoniewicz

¹⁾Dz. U. z 2019 r. poz. 1726, z 2018 r. poz. 730 i z 2020 r. poz. 1610

Projekt Nr 10

UCHWAŁA NR RADY MIEJSKIEJ W GRODKOWIE

z dnia 16 grudnia 2020 r.

w sprawie zatwierdzenia planu pracy Rady Miejskiej w Grodkowie na 2021 rok

Na podstawie art. 22 ust. 1 ustawy z dnia 8 marca 1990 r. o samorządzie gminnym (Dz. U. z 2020 r. poz. 713 i poz. 1378) oraz w związku z § 4 ust. 5 Regulaminu pracy Rady Miejskiej w Grodkowie stanowiącego załącznik do uchwały nr XXVII/276/17 Rady Miejskiej w Grodkowie z dnia 31 maja 2017 r. w sprawie uchwalenia Statutu Gminy Grodków (Dz. Urz. Woj. Opolskiego z 2017 r. poz. 1613 ze zm.) uchwała się co następuje:

- § 1. Zatwierdza się plan pracy Rady Miejskiej w Grodkowie na 2021 r., stanowiący załącznik do niniejszej uchwały.
- § 2. Wykonanie uchwały powierza się Przewodniczącej Rady Miejskiej w Grodkowie.
- § 3. Uchwała wchodzi w życie z dniem podjęcia.

Burmistrz Grodkowa

Marek Antoniewicz

Załącznik do uchwały Nr

Rady Miejskiej w Grodkowie

z dnia 16 grudnia 2020 r.

Plan pracy Rady Miejskiej w Grodkowie na 2021 r.

Styczeń/luty:

1. Przyjęcie protokołu z poprzedniej sesji.
2. Sprawozdanie z działalności Burmistrza między sesjami.
3. Zgłaszanie interpelacji i zapytań przez radnych.
4. Zapytania i wnioski sołtysów.
5. Informacja radnych powiatowych o pracy Rady Powiatu i radnego Sejmiku o pracy Sejmiku Województwa.
6.
7. Rozpatrzenie projektów uchwał.
8. Wolne wnioski.

Kwiecień:

1. Przyjęcie protokołu z poprzedniej sesji.
2. Sprawozdanie z działalności Burmistrza między sesjami.
3. Zgłaszanie interpelacji i zapytań przez radnych.
4. Zapytania i wnioski sołtysów.
5. Informacja radnych powiatowych o pracy Rady Powiatu i radnego Sejmiku o pracy Sejmiku Województwa.
6.
7. Rozpatrzenie projektów uchwał.
8. Wolne wnioski.

Czerwiec:

1. Przyjęcie protokołu z poprzedniej sesji.
2. Sprawozdanie z działalności Burmistrza między sesjami.
3. Zgłaszanie interpelacji i zapytań przez radnych.
4. Zapytania i wnioski sołtysów.
5. Informacja radnych powiatowych o pracy Rady Powiatu i radnego Sejmiku o pracy Sejmiku Województwa.
6. Raport o stanie gminy.
7. Sprawozdanie z wykonania budżetu za 2020r. - absolutorium.
8. Rozpatrzenie projektów uchwał.
9. Wolne wnioski.

Wrzesień:

1. Przyjęcie protokołu z poprzedniej sesji.
2. Sprawozdanie z działalności Burmistrza między sesjami.

3. Zgłaszanie interpelacji i zapytań przez radnych.
4. Zapytania i wnioski sołtysów.
5. Informacja radnych powiatowych o pracy Rady Powiatu i radnego Sejmiku o pracy Sejmiku Województwa.
6. Informacja o przebiegu wykonania budżetu Gminy za I półrocze 2021r.
7. Informacja o stanie realizacji zadań oświatowych Gminy Grodków w roku szkolnym 2020/2021.
8. Rozpatrzenie projektów uchwał.
9. Wolne wnioski.

Listopad:

1. Przyjęcie protokołu z poprzedniej sesji.
2. Sprawozdanie z działalności Burmistrza między sesjami.
3. Zgłaszanie interpelacji i zapytań przez radnych.
4. Zapytania i wnioski sołtysów.
5. Informacja radnych powiatowych o pracy Rady Powiatu i radnego Sejmiku o pracy Sejmiku Województwa.
6.
7. Rozpatrzenie projektów uchwał.
8. Wolne wnioski.

Grudzień:

1. Przyjęcie protokołu z poprzedniej sesji.
2. Sprawozdanie z działalności Burmistrza między sesjami.
3. Zgłaszanie interpelacji i zapytań przez radnych.
4. Zapytania i wnioski sołtysów.
5. Informacja radnych powiatowych o pracy Rady Powiatu i radnego Sejmiku o pracy Sejmiku Województwa.
6. Uchwalenie budżetu Gminy na 2022 r.
7. Rozpatrzenie projektów uchwał.
8. Wolne wnioski.

Projekt Nr 11

UCHWAŁA NR RADY MIEJSKIEJ W GRODKOWIE

z dnia 16 grudnia 2020 r.

w sprawie zatwierdzenia planów pracy komisji stałych Rady Miejskiej w Grodkowie na 2021 r.

Na podstawie art. 21 ust. 3 ustawy z dnia 8 marca 1990 r. o samorządzie gminnym (Dz. U. z 2020 r. poz. 713 i poz. 1378) oraz w związku z § 4 ust. 1 i 5 Regulaminu pracy Rady Miejskiej w Grodkowie stanowiącego załącznik do uchwały nr XXVII/276/17 Rady Miejskiej w Grodkowie z dnia 31 maja 2017 r. w sprawie uchwalenia Statutu Gminy Grodków (Dz. Urz. Woj. Opolskiego z 2017 r. poz. 1613 ze zm.) uchwala się co następuje:

§ 1. Zatwierdza się plany pracy komisji stałych Rady Miejskiej w Grodkowie na 2021 r., stanowiące załączniki od nr 1 do nr 5 niniejszej uchwały.

§ 2. Wykonanie uchwały powierza się Przewodniczącym komisji stałych.

§ 3. Uchwała wchodzi w życie z dniem podjęcia.

Burmistrz Grodkowa

Marek Antoniewicz

Załącznik Nr 1 do uchwały Nr
Rady Miejskiej w Grodkowie
z dnia 16 grudnia 2020 r.

Plan pracy Komisji Rewizyjnej na 2021 r.

1. Raport o stanie gminy.
2. Opiniowanie wykonania budżetu gminy za rok 2020 i wystąpienie z wnioskiem do Rady Miejskiej w sprawie udzielenia lub nieudzielenia absolutorium Burmistrzowi Grodkowa.
3. Wykonanie kontroli zgodnie z uchwalonym przez Radę Miejską rocznym planem kontroli Komisji Rewizyjnej oraz zleczonych na wniosek Rady Miejskiej w trakcie roku.

Załącznik Nr 2 do uchwały Nr
Rady Miejskiej w Grodkowie
z dnia 16 grudnia 2020 r.

Plan pracy Komisji Rozwoju Gospodarczego i Finansów na 2021 r.

Styczeń/luty:

1.
2. Opiniowanie projektów uchwał.
3. Wolne wnioski.

Kwiecień:

1.
2. Opiniowanie projektów uchwał.
3. Wolne wnioski.

Czerwiec:

1. Raport o stanie gminy.
2. Sprawozdanie z wykonania budżetu za 2020 r.- absolutorium.
3. Opiniowanie projektów uchwał.
4. Wolne wnioski.

Wrzesień:

1. Informacja o przebiegu wykonania budżetu za I półrocze 2021 r.
2. Informacja o stanie realizacji zadań oświatowych Gminy Grodków w roku szkolnym 2020/2021.
3. Opiniowanie projektów uchwał.
4. Wolne wnioski.

Listopad:

1.
2. Opiniowanie projektów uchwał.
3. Wolne wnioski.

Grudzień:

1. Uchwalenie budżetu Gminy na 2022 r.
2. Opiniowanie projektów uchwał.
3. Wolne wnioski.

Załącznik Nr 3 do uchwały Nr
Rady Miejskiej w Grodkowie
z dnia 16 grudnia 2020 r.

Plan pracy Komisji Oświaty, Kultury i Opieki Społecznej na 2021 r.

Styczeń/luty:

1.
2. Opiniowanie projektów uchwał.
3. Wolne wnioski.

Kwiecień:

1.
2. Opiniowanie projektów uchwał.
3. Wolne wnioski.

Czerwiec:

1. Raport o stanie gminy.
2. Sprawozdanie z wykonania budżetu za 2020 r.- absolutorium.
3. Opiniowanie projektów uchwał.
4. Wolne wnioski.

Wrzesień:

1. Informacja o przebiegu wykonania budżetu za I półrocze 2021 r.
2. Informacja o stanie realizacji zadań oświatowych Gminy Grodków w roku szkolnym 2020/2021.
3. Opiniowanie projektów uchwał.
4. Wolne wnioski.

Listopad:

1.
2. Opiniowanie projektów uchwał.
3. Wolne wnioski.

Grudzień:

1. Uchwalenie budżetu Gminy na 2022 r.
2. Opiniowanie projektów uchwał.
3. Wolne wnioski.

Załącznik Nr 4 do uchwały Nr
Rady Miejskiej w Grodkowie
z dnia 16 grudnia 2020 r.

Plan pracy Komisji Przestrzegania Prawa, Ochrony Środowiska i Rolnictwa na 2021 r.

Styczeń/luty:

1.
2. Opiniowanie projektów uchwał.
3. Wolne wnioski.

Kwiecień:

1.
2. Opiniowanie projektów uchwał.
3. Wolne wnioski.

Czerwiec:

1. Raport o stanie gminy.
2. Sprawozdanie z wykonania budżetu za 2020 r.- absolutorium.
3. Opiniowanie projektów uchwał.
4. Wolne wnioski.

Wrzesień:

1. Informacja o przebiegu wykonania budżetu za I półrocze 2021 r.
2. Informacja o stanie realizacji zadań oświatowych Gminy Grodków w roku szkolnym 2020/2021.
3. Opiniowanie projektów uchwał.
4. Wolne wnioski.

Listopad:

1.
2. Opiniowanie projektów uchwał.
3. Wolne wnioski.

Grudzień:

1. Uchwalenie budżetu Gminy na 2022 r.
2. Opiniowanie projektów uchwał.
3. Wolne wnioski.

Załącznik Nr 5 do uchwały Nr
Rady Miejskiej w Grodkowie
z dnia 16 grudnia 2020 r.

Plan pracy Komisji Skarg, Wniosków i Petycji na 2021 r.

1. Rozpatrywanie skarg na działania Burmistrza i gminnych jednostek organizacyjnych, wniosków oraz petycji składanych przez obywateli.

Projekt Nr 12

UCHWAŁA NR RADY MIEJSKIEJ W GRODKOWIE

z dnia 16 grudnia 2020 r.

w sprawie zatwierdzenia planu kontroli Komisji Rewizyjnej na 2021 rok

Na podstawie art. 21 ust. 3 ustawy z dnia 8 marca 1990 r. o samorządzie gminnym (Dz. U. z 2020 r. poz. 713 i poz. 1378) oraz w związku z § 5 ust. 1 Regulaminu pracy Komisji Rewizyjnej stanowiącego załącznik do uchwały nr XXVII/276/17 Rady Miejskiej w Grodkowie z dnia 31 maja 2017 r. w sprawie uchwalenia Statutu Gminy Grodków (Dz. Urz. Woj. Opolskiego z 2017 r. poz. 1613 ze zm.) uchwała się co następuje:

§ 1. Zatwierdza się plan kontroli Komisji Rewizyjnej na 2021 rok, stanowiący załącznik do niniejszej uchwały.

§ 2. Wykonanie uchwały powierza się Przewodniczącemu Komisji Rewizyjnej.

§ 3. Uchwała wchodzi w życie z dniem podjęcia.

Burmistrz Grodkowa

Marek Antoniewicz

Załącznik do uchwały Nr

Rady Miejskiej w Grodkowie

z dnia 16 grudnia 2020 r.

Plan kontroli Komisji Rewizyjnej Rady Miejskiej w Grodkowie na 2021 rok

Termin realizacji	Tematyka
I kwartał	
II kwartał	Opiniowanie wykonania budżetu gminy za rok 2020 i wystąpienie z wnioskiem do Rady Miejskiej w sprawie udzielenia lub nieudzielenia absolutorium Burmistrzowi Grodkowa
III kwartał	Analiza sprawozdania z wykonania budżetu za I półrocze 2021 r.
IV kwartał	

Projekt Nr 13

UCHWAŁA NR XXII/ /20 RADY MIEJSKIEJ W GRODKOWIE

z dnia 16 grudnia 2020 r.

w sprawie udzielenia pomocy finansowej Powiatowi Brzeskiemu na realizację zadania inwestycyjnego

Na podstawie art. 10 ust. 2 i art.18 ust. 1 ustawy z dnia 8 marca 1990 r. o samorządzie gminnym (Dz. U. z 2020 r. poz. 713 i poz. 1378), art. 216 ust. 2 pkt 5 oraz art. 220 ustawy dnia 27 sierpnia 2009 r. o finansach publicznych (Dz. U. z 2019 r. poz. 869 ze zm.¹⁾), uchwala się, co następuje:

§ 1. Udziela się z budżetu Gminy Grodków pomocy finansowej Powiatowi Brzeskiemu z przeznaczeniem na realizację zadania inwestycyjnego pn. „Opracowanie dokumentacji dla zadania Remont drogi powiatowej nr 1518 O Wójtowice -Jaszów na odcinku od km 9+842 do granicy Powiatu”.

§ 2. Pomoc finansowa o której mowa w § 1, zostanie udzielona w formie dotacji celowej ze środków budżetu na 2021 rok w kwocie 30 000,00 zł (słownie: trzydzieści tysięcy złotych 00/100).

§ 3. 1. Szczegółowe warunki udzielenia pomocy finansowej oraz przeznaczenie i zasady rozliczania środków o których mowa w § 2 określone zostaną w umowie pomiędzy Powiatem Brzeskim a Gminą Grodków.

2. Do zawarcia umowy upoważnia się Burmistrza Grodkowa.

§ 4. Wykonanie uchwały powierza się Burmistrzowi Grodkowa.

§ 5. Uchwała podlega ogłoszeniu w Biuletynie Informacji Publicznej Urzędu Miejskiego w Grodkowie.

§ 6. Uchwała wchodzi w życie z dniem podjęcia, z mocą obowiązującą od 1 stycznia 2021r.

Burmistrz Grodkowa

Marek Antoniewicz

¹⁾Dz. U. z 2018r. poz. 2245 , Dz. U. z 2019r. poz.1649 , Dz. U. z 2020r, poz. 284, poz. 374, poz.568, poz. 695 i poz.1175

**UCHWAŁA NR XXII/ /20
RADY MIEJSKIEJ W GRODKOWIE**

z dnia 16 grudnia 2020 r.

w sprawie udzielenia pomocy finansowej Powiatowi Brzeskiemu na realizację zadania inwestycyjnego

Na podstawie art. 10 ust. 2 i art.18 ust. 1 ustawy z dnia 8 marca 1990 r. o samorządzie gminnym (Dz. U. z 2020 r. poz. 713 i poz. 1378), art. 216 ust. 2 pkt 5 oraz art. 220 ustawy dnia 27 sierpnia 2009 r. o finansach publicznych (Dz. U. z 2019 r. poz. 869 ze zm.¹⁾), uchwala się, co następuje:

§ 1. Udziela się z budżetu Gminy Grodków pomocy finansowej Powiatowi Brzeskiemu z przeznaczeniem na realizację zadania inwestycyjnego pn. „Budowa chodnika przy drogach powiatowych - Żelazna”.

§ 2. Pomoc finansowa, o której mowa w § 1, zostanie udzielona w formie dotacji celowej ze środków budżetu na 2021 rok w kwocie 20 000,00 zł (słownie: dwadzieścia tysięcy złotych 00/100).

§ 3. 1. Szczegółowe warunki udzielenia pomocy finansowej oraz przeznaczenie i zasady rozliczania środków o których mowa w § 2 określone zostaną w umowie pomiędzy Powiatem Brzeskim a Gminą Grodków.

2. Do zawarcia umowy upoważnia się Burmistrza Grodkowa.

§ 4. Wykonanie uchwały powierza się Burmistrzowi Grodkowa.

§ 5. Uchwała podlega ogłoszeniu w Biuletynie Informacji Publicznej Urzędu Miejskiego w Grodkowie.

§ 6. Uchwała wchodzi w życie z dniem podjęcia, z mocą obowiązującą od 1 stycznia 2021r.

Burmistrz Grodkowa

Marek Antoniewicz

¹⁾Dz. U. z 2018r. poz. 2245 , Dz. U. z 2019r. poz.1649 , Dz. U. z 2020r, poz. 284, poz. 374, poz.568, poz. 695 i poz.1175

**UCHWAŁA NR XXII/ /20
RADY MIEJSKIEJ W GRODKOWIE**

z dnia 16 grudnia 2020 r.

w sprawie wyznaczenia obszaru i granic aglomeracji Grodków na obszarze gminy Grodków

Na podstawie art. 18 ust. 2 pkt 15 ustawy z dnia 8 marca 1990 r. o samorządzie gminnym (Dz. U. z 2020 r. poz. 713 i poz. 1378) oraz art. 87 ust. 1 i 4 i art. 565 ust. 2 ustawy z dnia 20 lipca 2017 r. Prawo wodne (Dz. U. z 2020 r., poz. 310 ze zm.¹⁾) oraz w związku z § 3 i 4 rozporządzenia Ministra Gospodarki Morskiej i Żeglugi Śródlądowej z dnia 27 lipca 2018 r. w sprawie sposobu wyznaczania obszarów i granic aglomeracji (Dz. U. z 2018 r. poz. 1586), po uzgodnieniu z Państwowym Gospodarstwem Wodnym Wody Polskie oraz Regionalnym Dyrektorem Ochrony Środowiska, uchwała się, co następuje:

§ 1. Wyznacza się aglomerację Grodków położoną w województwie opolskim, w powiecie brzeskim, o równoważnej liczbie mieszkańców 16 793 RLM z oczyszczalnią ścieków zlokalizowaną w Tarnowie Grodkowskim 46d .

§ 2. Opis wielkości i obszaru aglomeracji zawierający podstawowe informacje dotyczące charakterystyki aglomeracji, stanowi załącznik nr 1 do uchwały - część opisowa.

§ 3. Mapa aglomeracji w skali 1:25000 określająca jej granice i położenie w stosunku do najważniejszych obiektów infrastruktury i obszarów chronionych, stanowi załącznik nr 2 do uchwały – część graficzna.

§ 4. Obszar aglomeracji Grodków wyznacza się na terenie miejscowości Bąków, Goła Grodkowska, Gnojna, Grodków miasto, Jeszkotle, Jędrzejów, Kolnica, Lipowa, Lubcz, Młodoszowice, Nowa Wieś Mała, Polana, Przylesie Dolne, Starowice Dolne, Strzegów, Tarnów Grodkowski, Wierzbnik, Wojsław, Wójtowice położonych w obszarze gminy Grodków.

§ 5. Wykonanie uchwały powierza się Burmistrzowi Grodkowa.

§ 6. Uchwała wchodzi w życie po upływie 14 dni od dnia ogłoszenia w Dzienniku Urzędowym Wojewody Opolskiego²⁾ .

Burmistrz Grodkowa

Marek Antoniewicz

¹⁾ Dz. U. z 2020r. poz. 284; poz. 695; poz. 875; poz. 782; poz. 1378

²⁾ Niniejsza uchwała była poprzedzona uchwałą Sejmiku Województwa Opolskiego Nr XLI/409/2010 z dnia 26.01.2010 r. (Dz. U. z 2010r. nr 29, poz. 423), która na podstawie art. 565 ust. 2 ustawy z dnia 20 lipca 2017 r. Prawo wodne (Dz. U. z 2020 r., poz. 310 ze zm. 1)) traci moc z dniem 31 grudnia 2020 r.

Załącznik Nr 1 do uchwały Nr XXII/ /20
Rady Miejskiej w Grodkowie
z dnia 16 grudnia 2020 r.

Plan aglomeracji Grodków

.....
(podać nazwę aglomeracji¹)

gmina Grodków
powiat brzeski
województwo opolskie

Grodków, dnia 16 grudnia 2020 r.

¹ zaleca się, aby nazwa aglomeracji była nazwą gminy, na terenie której wyznaczana jest aglomeracja lub nazwą gminy wiodącej w aglomeracji

Część opisowa

1. Podstawowe informacje na temat aglomeracji²

Dokument przygotowano zgodnie z Rozporządzeniem Ministra Gospodarki Morskiej i Żeglugi Śródlądowej z dnia 27 lipca 2018 r. w sprawie sposobu wyznaczania obszarów i granic aglomeracji a także zgodnie z Ustawą z dnia 20 lipca 2017 r. Prawo wodne.

1. Nazwa aglomeracji: **Aglomeracja Grodków**
2. I-d aglomeracji: **PLOP023**
3. Wielkość RLM aglomeracji zgodnie z obowiązującym rozporządzeniem / uchwałą: **18 059**
4. Wielkość RLM aglomeracji planowanej do wyznaczenia: **16 793**
5. Gmina wiodąca w aglomeracji: **Gmina Grodków**
6. Gminy w aglomeracji: **Gmina Grodków**
7. Wykaz nazw miast i/lub miejscowości w aglomeracji, zgodnie z dołączonym do wniosku załącznikiem graficznym³:
Baków, Gola Grodkowska, Gnojna, Grodków miasto, Jeszkotle, Jędrzejów, Kolnica, Lipowa, Lubcz, Młodoszowice, Nowa Wieś Mała, Polana, Przylesie Dolne, Starowice Dolne, Strzegów, Tarnów Grodkowski, Wierzbnik, Wojśław, Wójtowice.
8. Wykaz nazw miejscowości dołączanych do obszaru aglomeracji:
Nie dołącza się miejscowości.
9. Wykaz nazw miejscowości wyłączanych z obszaru aglomeracji:
Nie wyłącza się miejscowości.
10. Nazwa miejscowości, w której zlokalizowana jest oczyszczalnia ścieków: **Tarnów Grodkowski.**

Agglomeracja Grodków występuje w KPOŚK jako aglomeracja o **ID PLOP023**.

Zgodnie z Dyrektywą dotyczącą oczyszczania ścieków komunalnych (91/271/EWG) „aglomeracja” oznacza obszar, gdzie zaludnienie i/lub działalność gospodarcza są wystarczająco skoncentrowane, aby ścieki komunalne były zbierane i przekazywane do oczyszczalni ścieków komunalnych lub do końcowego punktu zrzutu.

W ramach niniejszego planu aglomeracji poddano analizie stopień koncentracji systemu odprowadzania ścieków do oczyszczalni w Tarnowie Grodkowskim.

Jak stwierdzono powyżej planowana aglomeracja Grodków wyposażona w zbiorczy system kanalizacji sanitarnej spełnia kryteria, które powinny charakteryzować Aglomerację w rozumieniu dyrektywy 91/271/EWG.

² Według najbardziej aktualnych danych, z podaniem źródeł informacyjnych (GUS, ewidencja gminy etc.)

³ Propozycję planu aglomeracji należy przygotować w oparciu o wykaz miast i/lub miejscowości w rozumieniu ustawy z dnia 29 sierpnia 2002 r. o urzędowych nazwach miejscowości i obiektów fizjograficznych. W przypadku miast podaje się nazwę miasta, a nie poszczególnych jego dzielnic. Szczegółowy wykaz miejscowości znajduje się w rozporządzeniu Ministra Administracji i Cyfryzacji z dnia 13 grudnia 2012 r. w sprawie wykazu urzędowego nazw miejscowości i ich części (Dz. U. z 2013 r. poz.200).

Na terenie planowanej aglomeracji Grodków funkcjonuje system zbiorowego odprowadzania ścieków komunalnych poprzez system kanalizacji sanitarnej. Sieć kanalizacyjna obsługuje obecnie ok. 99,24% mieszkańców wyznaczonej aglomeracji.

Agglomeracja Grodków wyznaczona została Uchwałą Sejmiku Województwa Opolskiego Nr XLI/409/2010 z dnia 26.01.2010 r. (Dz. U. z 2010r. nr 29, poz. 423). Na terenie aglomeracji umiejscowione jest jedna oczyszczalnia ścieków w m. Tarnów Grodkowski.

Konieczność wyznaczenia planu aglomeracji i granic aglomeracji Grodków jest wynikiem utraty mocy poprzedniej uchwały.

Równoważna liczba mieszkańców aglomeracji wynosi **16 793** RLM i została obliczona jako suma następujących elementów:

$$RLM = RLM_{(Mk)} + RLM_{prz} + RLM_{czas}$$

Gdzie:

- RLM (Mk), RLM, tj. równoważna liczba mieszkańców obejmująca ładunek generowany przez stałych mieszkańców aglomeracji oraz osoby czasowo zameldowane; przyjmuje się 1 Mk = 1RLM. RLM (MK) = 14 639,
- RLM (prz), RLM wynikająca z ładunku ścieków przemysłowych odprowadzanych do kanalizacji zbiorczej. RLM wyraża wielokrotność ładunku zanieczyszczeń w ściekach odprowadzanych z obiektów przemysłowych i usługowych w stosunku do jednostkowego ładunku zanieczyszczeń w ściekach z gospodarstw domowych, odprowadzanych od jednego mieszkańca/dobę. RLM (prz) = 2 052,
- MK= (czas) - RLM wynikająca z ładunku ścieków pochodzących od osób czasowo przebywających w aglomeracji (zarejestrowane usługi noclegowe); przyjmuje się 1 RLM = 1 zarejestrowane miejsce noclegowe RLM (czas) = 102,

Na terenie aglomeracji Grodków ustanowiono strefy ochrony wód podziemnych dla 3 ujęć wód (szczegóły w pkt. 7):

- ujęcie wody Grodków,
- ujęcie wody Gnojna,
- ujęcie wody Strzegów.

Z form ochrony przyrody na terenie aglomeracji Grodków znajdują się 2 pomniki przyrody (szczegóły w pkt. 9).

Podmiotem odpowiedzialnym za eksploatację systemu odbioru i oczyszczania ścieków jest Grodkowskie Wodociągi i Kanalizacja Sp. z o.o. z siedzibą w Tarnowie Grodkowski (GRODWIK sp. z o.o.).

2. Adres wnioskodawcy (gminy, gminy wiodącej w aglomeracji)

Miejscowość: 49-200 Grodków	ul. Warszawska 29
------------------------------------	--------------------------

Gmina: Grodków	Powiat: brzeski
Województwo: opolskie	
Telefon: (+48) 77 40 40 300, 77 40 40 321	Fax: (+48) 77 415 55 16
e-mail do kontaktu bieżącego: um@grodkow.pl	

3. Dane kontaktowe osoby wskazanej do kontaktowania się w sprawach złożonego wniosku

1. Imię i nazwisko:
2. Telefon:
3. Fax:
4. E-mail:

4. Dokumenty stanowiące podstawę do wyznaczenia aglomeracji

Lp.	Wyszczególnienie	Nie ⁴	Tak ⁵
1	2	3	4
1	Miejscowe plany zagospodarowania przestrzennego		X
2	Studium uwarunkowań i kierunków zagospodarowania przestrzennego gminy		X
3	Decyzje o ustaleniu lokalizacji inwestycji celu publicznego	X	
4	Wieloletnie plany rozwoju i modernizacji urządzeń wodociągowych i kanalizacyjnych		X

5. Opis systemu zbierania ścieków komunalnych w obrębie aglomeracji

5.1. Informacje na temat długości i rodzaju istniejącej sieci kanalizacyjnej i liczby osób korzystających z istniejącej sieci kanalizacyjnej oraz długości i rodzaju sieci kanalizacyjnej i liczby osób korzystających z sieci kanalizacyjnej, na której wykonanie zostały pozyskane środki finansowe

Lp.	Kanalizacja istniejąca	Długość [km]	Liczba osób korzystających z istniejącej sieci kanalizacyjnej			Uwagi
			Mieszkańcy	⁵ Osoby czasowo przebywające na terenie aglomeracji[1]	Sumaryczna liczba osób [kol 4 + kol 5]	
1	2	3	4	5	6	7
1	Sanitarna grawitacyjna	75,29	14 513	101	14 614	-
2	Sanitarna tłoczna	48,58				-

⁴ Znakiem „X” zaznaczyć właściwą odpowiedź

⁵ Pod pojęciem „osoby czasowo przebywające na terenie aglomeracji” rozumie się liczbę zarejestrowanych miejsc noclegowych w obiektach turystycznych, szpitalach, internatach, więzieniach, etc.

Lp.	Kanalizacja istniejąca	Długość [km]	Liczba osób korzystających z istniejącej sieci kanalizacyjnej			Uwagi
			Mieszkańcy	⁵ Osoby czasowo przebywające na terenie aglomeracji[1]	Sumaryczna liczba osób [kol 4 + kol 5]	
3	Ogólnospławna grawitacyjna	10,87				-
4	Ogólnospławna tłoczna	-				
Razem		134,74	14 513	101	14 614	-

70% kanalizacji jest młodsza niż 10 lat, 9,3% ma między 10-20 lat, 9,2 ma między 20-30 lat, a 11% kanalizacji jest starsza niż 50 lat. 53% sieci kanalizacyjnej wykonane jest z rur PCV, 6,1% wykonane jest z kamionki, 5,2 % wykonane jest z betonu a 35% z rur PE.

Eksploatowanych jest 21 przepompowni ścieków oraz 12 tłoczni ścieków.

Z sieci kanalizacji sanitarnej korzysta 14 615 mieszkańców (99,1%). 25-ciu mieszkańców korzysta ze zbiorników bezodpływowych, a 101 mieszkańców korzysta z przydomowych oczyszczalni ścieków. 126 mieszkańców nie jest podłączonych do zbiorczego systemu kanalizacyjnego.

5.2. Informacje na temat długości i rodzaju planowanej do wykonania sieci kanalizacyjnej w celu dostosowania aglomeracji do warunków określonych w Dyrektywie Rady z dnia 21 maja 1991 r. dotyczącej oczyszczania ścieków komunalnych (91/271/EWG) oraz liczby osób korzystających z planowanej sieci kanalizacyjnej.

Agglomeracja Grodków jest skanalizowana w ponad 99%.

5.2.1. Sieć kanalizacyjna o wskaźniku długości sieci nie mniejszym niż 120 osób na 1 km sieci⁶.

Nie dotyczy.

Planowana długość sieci kanalizacji sanitarnej, która będzie wybudowana wraz z ilością mieszkańców (nowych odbiorców), którzy zostaną do niej przyłączeni.

Na terenie aglomeracji Grodków nie przewiduje się budowy nowej sieci kanalizacji sanitarnej.

⁶ Wskaźnik koncentracji wyliczany jest sumarycznie dla wszystkich miast i/lub miejscowości (wchodzących w skład aglomeracji), w obrębie których planuje się budowę sieci kanalizacji sanitarnej. Należy pamiętać, aby planowane inwestycje były uzasadnione ekonomicznie. Szczegółowe uwarunkowania dotyczące wyliczania wskaźnika długości sieci znajdują się w Wytycznych do tworzenia i zmiany aglomeracji.

Lp.	Kanalizacja istniejąca	Długość [km]	Liczba osób korzystających z planowanej do budowy kanalizacji			Uwagi
			Mieszkańcy	⁷ Osoby czasowo przebywające na terenie aglomeracji[1]	Sumaryczna liczba osób [kol 4 + kol 5]	
1	2	3	4	5	6	7
1	Sanitarna grawitacyjna	0	0	0	0	-
2	Sanitarna tłoczna	0	0	0	0	-
3	Ogólnospławna grawitacyjna	-	-	-	-	-
4	Ogólnospławna tłoczna					
Razem		0	0	0	0	-

Wskaźnik koncentracji > 120 mieszkańców na 1 km sieci

Obliczenie wskaźnika koncentracji dla planowanej do wykonania sieci kanalizacyjnej (dla obszaru o wskaźniku koncentracji nie mniejszym niż 120 osób na 1 km sieci).	
Długość sieci kanalizacyjnej planowanej do wykonania [kol. 3 - razem]	0
Sumaryczna liczba mieszkańców oraz osób czasowo przebywające na terenie aglomeracji, którzy będą obsługiwani przez planowaną do wykonania sieć kanalizacyjną [kol. 6 - razem]	0
Wskaźnik koncentracji = sumaryczna liczba mieszkańców oraz osób czasowo przebywających na terenie aglomeracji [kol. 6 - razem] / długość sieci kanalizacyjnej planowanej do wykonania [kol. 3 - razem]	0

5.2.2. Sieć kanalizacyjna o wskaźniku długości sieci nie mniejszym niż 90 osób na 1 km sieci.

Nie dotyczy.

Wskaźnik długości sieci 90÷120 mieszkańców na 1 km sieci

Obliczenie wskaźnika koncentracji dla planowanej do wykonania sieci kanalizacyjnej (dla obszaru o wskaźniku koncentracji nie mniejszym niż 90 osób na 1 km sieci)	
Długość sieci kanalizacyjnej planowanej do wykonania [kol. 3 - razem]	0
Sumaryczna liczba mieszkańców oraz osób czasowo przebywające na terenie aglomeracji, którzy będą obsługiwani przez planowaną do wykonania sieć kanalizacyjną [kol. 6 - razem]	0
Wskaźnik koncentracji = sumaryczna liczba mieszkańców oraz osób czasowo	0

⁷Pod pojęciem „osoby czasowo przebywające na terenie aglomeracji” rozumie się liczbę zarejestrowanych miejsc noclegowych w obiektach turystycznych, szpitalach, internatach, więzieniach, etc.

przebywające na terenie aglomeracji [kol. 6 - razem]/długość sieci kanalizacyjnej planowanej do wykonania [kol. 3 - razem]

6. Opis gospodarki ściekowej w aglomeracji

6.1. Informacje na temat oczyszczalni ścieków.⁸

Na terenie aglomeracji Grodków powstaje średnio 1 368, 21 m³/d ścieków.

Na terenie aglomeracji Grodków znajduje się jedna oczyszczalnia ścieków zlokalizowana w Tarnowie Grodkowskim 46d.

Została uruchomiona w 1988 r., a następnie zmodernizowana w 2010 r. Jest to oczyszczalnia mechaniczno-biologiczna, obiekt typu A2O pracujący na bazie osadu czynnego.

Nazwa oczyszczalni ścieków: **PLOP023**

Pozwolenie wodnoprawne - Decyzja Starosty Brzeskiego z dnia 30.11.2015 r. znak OŚ.6341.55.2015.MS. Pozwolenie jest ważne do dnia 31.10.2025 r.

Przepustowość oczyszczalni:

Średnia dobowo: 3000,00 m³/d

Maksymalna godzinowa: 400,00 m³/h

Maksymalna roczna: 1 095 000,00 m³/r

Projektowana wydajność oczyszczalni ścieków: 22 500 RLM

Obecnie osady zagospodarowane są rolniczo.

Wartości wskaźników zanieczyszczeń ścieków surowych Ilość ścieków odprowadzana na oczyszczalnię ścieków m ³ /d: 1 358,24		
Wskaźnik	Wartość (średnioroczna z pomiarów)	Uwagi
1	2	3
BZT ₅ mgO ₂ /l	622	-
ChZT mgO ₂ /l	1356	-
Zawiesina ogólna mg/l	443	-
Fosfor ogólny mg P/l	11,9	-
Azot ogólny mgN/l	88,7	-
Wartości wskaźników lub % redukcji zanieczyszczeń ścieków oczyszczonych		

⁸ W przypadku funkcjonowania więcej niż jedna oczyszczalnia ścieków, dla każdej oczyszczalni należy wypełnić oddzielne tabele. Analogiczne tabele trzeba również wypełnić w przypadku planowanej oczyszczalni ścieków.

Wskaźnik	Wartość lub % redukcji zgodnie z pozwoleniem wodnoprawnym	Wartość (średnioroczna z pomiarów)
1	2	3
BZT ₅ mgO ₂ /l	15	4,75
ChZT mgO ₂ /l	125	44,5
Zawiesina ogólna mg/l	35	9,0
Fosfor ogólny mg P/l	2	0,3
Azot ogólny mgN/l	15	8,1

Odbiornik ścieków oczyszczonych zgodnie z pozwoleniem wodnoprawnym:	
Nazwa ciekłu: rzeka Grodkowska Struga	Kilometraż miejsca odprowadzania ścieków oczyszczonych: 7+386
Współrzędne geograficzne wylotu: N 50°42'11,68'' E 17°24'34,71''	

Typ oczyszczalni ścieków ⁹	
B - oczyszczalnia biologiczna spełniająca standardy odprowadzanych ścieków	
Non B - oczyszczalnia biologiczna niespełniająca standardów odprowadzanych ścieków	
PUB1 - oczyszczalnia biologiczna z podwyższonym usuwaniem związków azotu (N), fosforu (P) spełniająca standardy odprowadzanych ścieków dla aglomeracji ≥ 100 000 RLM	
non PUB1 - oczyszczalnia jw. niespełniająca standardów odprowadzanych ścieków w zakresie usuwania N i/lub P	
PUB2 - oczyszczalnia biologiczna z podwyższonym usuwaniem związków azotu (N), fosforu (P) spełniająca standardy odprowadzanych ścieków dla aglomeracji < 100 000 RLM	X
non PUB2 - oczyszczalnia jw. niespełniająca standardów odprowadzanych ścieków w zakresie usuwania N i/lub P	

6.2. Informacje dotyczące indywidualnych systemów oczyszczania ścieków obsługujących mieszkańców aglomeracji

⁹ Znakiem „X” zaznaczyć właściwą odpowiedź

Podstawowe informacje na temat istniejących na terenie aglomeracji indywidualnych systemów oczyszczania ścieków oraz zamierzeń inwestycyjnych w tym zakresie:

Na terenie aglomeracji Grodków 25-ciu mieszkańców korzysta ze zbiorników bezodpływowych, a 101 mieszkańców korzysta z przydomowych oczyszczalni ścieków. 126 mieszkańców nie jest podłączonych do zbiorczego systemu kanalizacyjnego.

Ilość ścieków, powstających na terenie aglomeracji, nieobjętych systemem kanalizacji zbiorczej, gdzie zastosowano systemy indywidualne wynosi 3,83 tyś m³/rok (10,5 m³/d).

6.3. Informacje dotyczące końcowego punktu zrzutu (w przypadku braku oczyszczalni ścieków na terenie aglomeracji)

Brak. Odbiornik ścieków oczyszczonych opisano w pkt. 6.1.

6.4. Informacje o średniej dobowej ilości i jakości ścieków komunalnych powstających na terenie aglomeracji oraz ich składzie jakościowym.

Ilość ścieków komunalnych powstających na terenie aglomeracji m ³ /d: 1 368, 21		
Wskaźnik	Wartość (średnioroczna z pomiarów)	Uwagi
1	2	3
BZT ₅ mgO ₂ /l	622	-
ChZT mgO ₂ /l	1356	-
Zawiesina ogólna mg/l	443	-
Fosfor ogólny mg P/l	11,9	-
Azot ogólny mgN/l	88,7	-

6.5. Informacje o ilości i składzie jakościowym ścieków przemysłowych odprowadzanych przez zakłady do systemu kanalizacji zbiorczej.

Na obszarze naszej aglomeracji Grodków występują głównie małe i średnie firmy, do większych zakładów przemysłowych należą:

OSM GOMI

GZWM S.A.

AGRI-PLUS

MAXIPLAST

PRESMET

GRODCONO

Handel i Usługi H. Kłapkowski

Przedsiębiorstwo Wielobranżowe Pieprzyk

TIR-MYJNIA PSIURSKI
PHU AGRO-AS

Średnia wartość wskaźnika BZT5 = 622 mg/l. Przepływ przemysłu na podstawie sprzedaży = 36 035 m³ czyli Q = 198 m³/d. RLM z przemysłu obliczono na 2 052 RLM.

(badania z 2019r: 564 mg/l – OSM GOMI ; 553 mg/l – myjnia Psiurski; 477 mg/l – GZWM)

6.6. Informacje o zakładach, których podłączenie do systemu kanalizacji zbiorczej jest planowane.

Wykaz zakładów przemysłowych oraz określenie charakteru zakładów usługowych planowanych do podłączenia do systemu kanalizacji zbiorczej:
Nie dotyczy.

6.7. Uzasadnienie określonej dla aglomeracji równoważnej liczby mieszkańców.

Wyszczególnienie:	RLM
Liczba mieszkańców korzystających z istniejącej sieci kanalizacyjnej	14 615
Liczba mieszkańców, planowanych do przyłączenia do sieci kanalizacyjnej, na której wykonanie środki finansowe zostały pozyskane	0
Liczba mieszkańców planowanych do podłączenia do projektowanej sieci kanalizacyjnej	0
Liczba osób czasowo przebywających korzystających z sieci kanalizacyjnej	102
Liczba osób czasowo przebywających, planowanych do przyłączenia do sieci kanalizacyjnej, na której wykonanie środki finansowe zostały pozyskane	0
Liczba osób czasowo przebywających planowanych do podłączenia do projektowanej sieci kanalizacyjnej	0
Równoważna Liczba Mieszkańców wynikająca z dobowego ładunku ścieków odprowadzanych przez zakłady przemysłowe i usługowe korzystające z istniejącej sieci kanalizacyjnej	2 052
Równoważna Liczba Mieszkańców wynikająca z dobowego ładunku ścieków, który będzie odprowadzanych przez zakłady przemysłowe i usługowe planowane do podłączenia do sieci kanalizacyjnej	0
Liczba mieszkańców oraz osób czasowo przebywających na terenie aglomeracji, korzystających z indywidualnych systemów oczyszczania ścieków komunalnych (przydomowe oczyszczalnie ścieków, zbiorniki bezodpływowe), nieplanowanych do podłączenia do sieci, określona na podstawie rejestrów prowadzonych przez gminę	0
Równoważna Liczba Mieszkańców RLM (suma)	16 793

7. Informacje o strefach ochronnych ujęć wody, występujących na obszarze aglomeracji, obejmujących tereny ochrony bezpośredniej i tereny ochrony pośredniej zawierające oznaczenie aktu prawa miejscowego lub decyzje

ustanawiające te strefy oraz zakazy, nakazy i ograniczenia obowiązujące na tych terenach.

Woda na potrzeby mieszkańców pobierana jest z 3 ujęć wody:

Ujęcie wody Grodków:

Rozporządzeniem nr 13/2014 Dyrektora RZGW we Wrocławiu z dnia 21.07.2014 r. i Rozporządzenie nr 25/2015 Dyrektora RZGW we Wrocławiu (zmieniające) z dnia 13.08.2015 r. ustanowiono strefę ochrony bezpośredniej i pośredniej dla ujęcia.

Na terenie strefy ochrony bezpośredniej ustanowiono następujące nakazy i zakazy:

- na terenie ochrony bezpośredniej obowiązują zakazy i nakazy, o których mowa w art. 53, ust. 1 i ust. 2 ustawy z dnia 18 lipca 2001 r. - Prawo wodne,
- teren ochrony bezpośredniej należy ogrodzić, a jego granice oznaczyć zgodnie z art. 53, ust. 3 ustawy z dnia 18 lipca 2001 r. - Prawo wodne.

Na terenie strefy ochrony pośredniej ustanowiono następujące nakazy i zakazy:

- na terenie ochrony pośredniej zabronione jest użytkowanie gruntów lub wykonywanie robót oraz innych czynności powodujących zmniejszenie przydatności ujmowanej wody lub wydajności ujęcia,
- na terenie ochrony pośredniej zabrania się:
 - ❖ poboru wód z utworów czwartorzędowych i trzeciorzędowych, dla celów niezwiązanych ze zbiorowym zaopatrzeniem ludności w wodę przeznaczoną do spożycia,
 - ❖ rolniczego wykorzystania ścieków,
 - ❖ wprowadzania ścieków do wód lub do ziemi, z wyjątkiem wód opadowych i roztopowych, spełniających wymogi zgodnie z obowiązującymi przepisami,
 - ❖ lokalizowania nowych i rozbudowy istniejących zakładów przemysłowych, które mogą powodować pogorszenie jakości wód podziemnych, wskazanych w raporcie wykonanym w ramach oceny oddziaływania przedsięwzięcia na środowisko, zgodnie z obowiązującymi przepisami,
 - ❖ lokalizowania nowych ferm chowu lub hodowli zwierząt, które mogą powodować pogorszenie jakości wód podziemnych, wskazanych w raporcie wykonanym w ramach oceny oddziaływania przedsięwzięcia na środowisko, zgodnie z obowiązującymi przepisami,
 - ❖ przechowywania i składowania odpadów promieniotwórczych,
 - ❖ lokalizowania magazynów produktów ropopochodnych oraz rurociągów do ich transportu,
 - ❖ lokalizowania składowisk odpadów komunalnych, niebezpiecznych, innych niż niebezpieczne i obojętne oraz obojętnych,
 - ❖ lokalizowania cmentarzy oraz grzebania zwłok zwierzęcych,
 - ❖ wydobywania kopalni,
 - ❖ wykonywania odwodnień obiektów lub wykopów budowlanych, w eksploatowanych poziomach wodonośnych, dla których wymagane jest uzyskania pozwolenia wodnoprawnego;
- na terenie ochrony pośredniej nakazuje się:
 - ❖ objęcie stałym nadzorem geologicznym prowadzonych wierceń poszukiwawczych, rozpoznawczych oraz w celu wykorzystanie ciepła ziemi,
 - ❖ szczelnie izolować poziomy wodonośne przewiercane otworami wiertniczymi, dla ochrony jakościowej eksploatowanych wód podziemnych,
- granicę ochrony pośredniej należy oznaczyć zgodnie z art. 57 ustawy z dnia 18 lipca 2001 r. - Prawo wodne.

Ujmowana jest tutaj woda z poziomu trzeciorzędowego i czwartorzędowego. Maksymalna, godzinowa wydajność studni wynosi 184m³/h. Wydajność dobową średnią określono na 2400 m³/d. Dostarcza wodę dla miejscowości: Grodków, Tarnów Grodkowski, Nowa Wieś Mała, Gola Grodkowska, Żelazna, Osiek Grodkowski, Głębocko, Kopice, Kopice-Leśnica, Więcmierzyce, Stary Grodków (gmina Skoroszyce – sprzedaż hurtowa).

Ujęcie wody Gnojna:

Decyzją Starosty Powiatowego w Brzegu znak OŚ.6223/6/2003 z dnia 23.04.2003 r. ustanowiono strefę ochrony bezpośredniej dla ujęcia. Na terenie strefy ustanowiono następujące nakazy i zakazy:

- odprowadzenie wód opadowych w taki sposób, aby nie mogły przedostawać się do urządzeń służących do poboru wody,
- zagospodarować teren zielenią,
- ograniczyć do niezbędnego minimum potrzeb przebywania osób nie zatrudnionych stale przy urządzeniach służących do poboru wody,
- teren oznakować tablicami informacyjnymi o ujęciu wody i zakazie wstępu osób nieupoważnionych.

Ujmowana jest tutaj woda z poziomu trzeciorzędowego. Maksymalna, godzinowa wydajność studni wynosi 75 m³/h. Wydajność dobową średnią określono na 960 m³/d. Dostarcza wodę dla miejscowości: Lubcz, Wojsław, Kolnica, Młodoszowice, Bąków, Wierzbnik, Przylesie Dolne, Lipowa, Gola Grodkowska, Polana, Gałązcyce, Jeszkotle, Wierzbnia, Gierów, Mikołajowa, Sulisław, Wójtowice, Jędrzejów, Starowice Dolne, Żarów.

Ujęcie wody Strzegów:

Decyzją Starosty Powiatowego w Brzegu znak OŚ.6341.24.2012.MS z dnia 19.06.2015 r. ustanowiono strefę ochrony bezpośredniej dla ujęcia. Na terenie strefy ustanowiono następujące nakazy i zakazy:

- odprowadzenie wód opadowych z terenu strefy prowadzić w sposób uniemożliwiający ich przedostawanie się do urządzeń służących do poboru wody,
- ograniczyć do niezbędnych potrzeb przebywanie osób niezatrudnionych przy obsłudze urządzeń służących do poboru wody,
- utrzymywać na terenie strefy zieleni niskiej,
- ścieki powstające z urządzeń sanitarnych przeznaczonych do użytku osób zatrudnionych przy urządzeniach do poboru wody oraz ścieki z chlorowni wody należy odprowadzić w sposób uniemożliwiający ich przedostawanie się do wód podziemnych,
- na terenie strefy ochrony bezpośredniej nie użytkować gruntów do celów niezwiązanych z eksploatacją ujęcia wód,
- na ogrodzeniu zabezpieczającym teren ochrony bezpośredniej należy umieścić tablice zawierające informacje o ujęciu wody i zakresie wstępu osobom nieupoważnionym.

Ujmowana jest tutaj woda z poziomu trzeciorzędowego. Maksymalna, godzinowa wydajność studni wynosi 24 m³/h. Wydajność dobową średnią określono na 150 m³/d. Dostarcza wodę dla miejscowości: Strzegów, Kobiela, Bogdanów, Jaszów, Wojnowiczki, Radowice (gmina Pakosławice – sprzedaż hurtowa).

Ponadto na terenie aglomeracji Grodków znajduje się **strefa ochronną ujęcia wody nadziemnej** - teren Aglomeracji jest objęty **strefą ochrony pośredniej ujęcia wody pitnej**

dla Wrocławia, ustanowioną Decyzją Urzędu Wojewódzkiego we Wrocławiu nr RLS gw I 053/17/74 z dnia 31 marca 1974 r.

8. Informacje o obszarach ochronnych zbiorników wód śródlądowych, występujących na obszarze aglomeracji, zawierające oznaczenie aktu prawa miejscowego ustanawiającego te obszary oraz zakazy, nakazy i ograniczenia obowiązujące na tych obszarach.

Na terenie aglomeracji Grodków nie występują obszary ochronne zbiorników wód śródlądowych.

9. Informacje o formach ochrony przyrody, występujących na obszarze aglomeracji, zawierające nazwę formy ochrony przyrody oraz wskazanie aktu prawnego uznającego określony obszar za formę ochrony przyrody.

Na obszarze aglomeracji Grodków występują następujące formy ochrony przyrody, tj. **pomniki przyrody:**

Dąb szypułkowy - *Quercus robur* - utworzony Ogłoszeniem Wydziału Rolnictwa i Leśnictwa PWRN w Opolu z dn. 16 grudnia 1961 r. w sprawie uznania niektórych drzew za pomnik przyrody (Dz.Urz. WRN w Opolu z dnia 12 lutego 1962r. Nr 1, Poz. 16). Lokalizacja: Ul. Kasztanowa 14, Grodków.

Platan klonolistny - *Platanus xacerifolia* (*Platanus xhispanica*) - utworzony Uchwałą Rady Miejskiej w Grodkowie nr V/35/03 z dn. 30 kwietnia 2003 r. w sprawie uznania za pomniki przyrody pięciu drzew (Dz.Urz.Woj. Opolskiego z dnia 12 czerwca 2003r. Nr 44, poz. 934). Lokalizacja: stary nr działki 24 PGR, nowy nr 636.

Pozostałe formy ochrony przyrody znajdują się poza aglomeracją Grodków.

10. Rozwiązania problemu gospodarki ściekowej na terenach wyłączanych z aglomeracji.

(nie dotyczy)

11. Poprawność wykonania części graficznej.

Lp.	Wyszczególnienie	Nie ¹⁰	Tak ¹²	Nie dotyczy ¹²
1	2	3	4	5
1	Część graficzna została wykonana na mapie topograficznej w skali 1: 10 000, a w przypadku jej braku - w skali 1:25 000.		X	
2	Oznaczono granice obszaru proponowanej aglomeracji (obszar objęty i przewidziany do objęcia zasięgiem systemu kanalizacji zbiorczej).		X	
3	Oznaczono znajdujące się na terenie aglomeracji oczyszczalnie ścieków komunalnych, do których odprowadzane są (bądź odprowadzane będą) ścieki komunalne.		X	
4	Oznaczono granice administracyjne gminy / gmin zgodne z danymi z państwowego rejestru granic.		X	
5	Oznaczono granice stref ochronnych ujęć wody obejmujących tereny ochrony bezpośredniej i tereny ochrony pośredniej.		X	
6	Oznaczono granice obszarów ochronnych zbiorników wód śródlądowych.		X	
7	Oznaczono granice terenów objętych formami ochrony przyrody w rozumieniu ustawy z dnia 16 kwietnia 2004 r. o ochronie przyrody lub obszarów mających znaczenie dla Wspólnoty, znajdującego się na liście, o której mowa w art. 27 ust. 1 tej ustawy.		X	
8	Określono skalę planu w formie liczbowej i liniowej.		X	
9	Część graficzna została podpisana przez osobę upoważnioną do reprezentowania gminy (gminy wiodącej).		X	

Zaznaczenie jednej odpowiedzi „NIE” świadczy o niewłaściwym wykonaniu załącznika graficznego do wniosku o wyznaczenie obszaru i granic aglomeracji. Tak wykonany dokument – mapa nie może być podstawą do pozytywnego rozpatrzenia wniosku. Załącznik graficzny wymaga poprawienia. Odpowiedzi „NIE DOTYCZY” mogą wystąpić jedynie w wierszach Nr 5, 6 i 7.

¹⁰ Znakiem „X” zaznaczyć właściwą odpowiedź.

PLAN AGLOMERACJI GRODKÓW

Skala 1 : 25 000

Załącznik Nr 2 do uchwały Nr XXIII / 20
Rady Miejskiej w Grodkowie
z dnia 16 grudnia 2020 r.

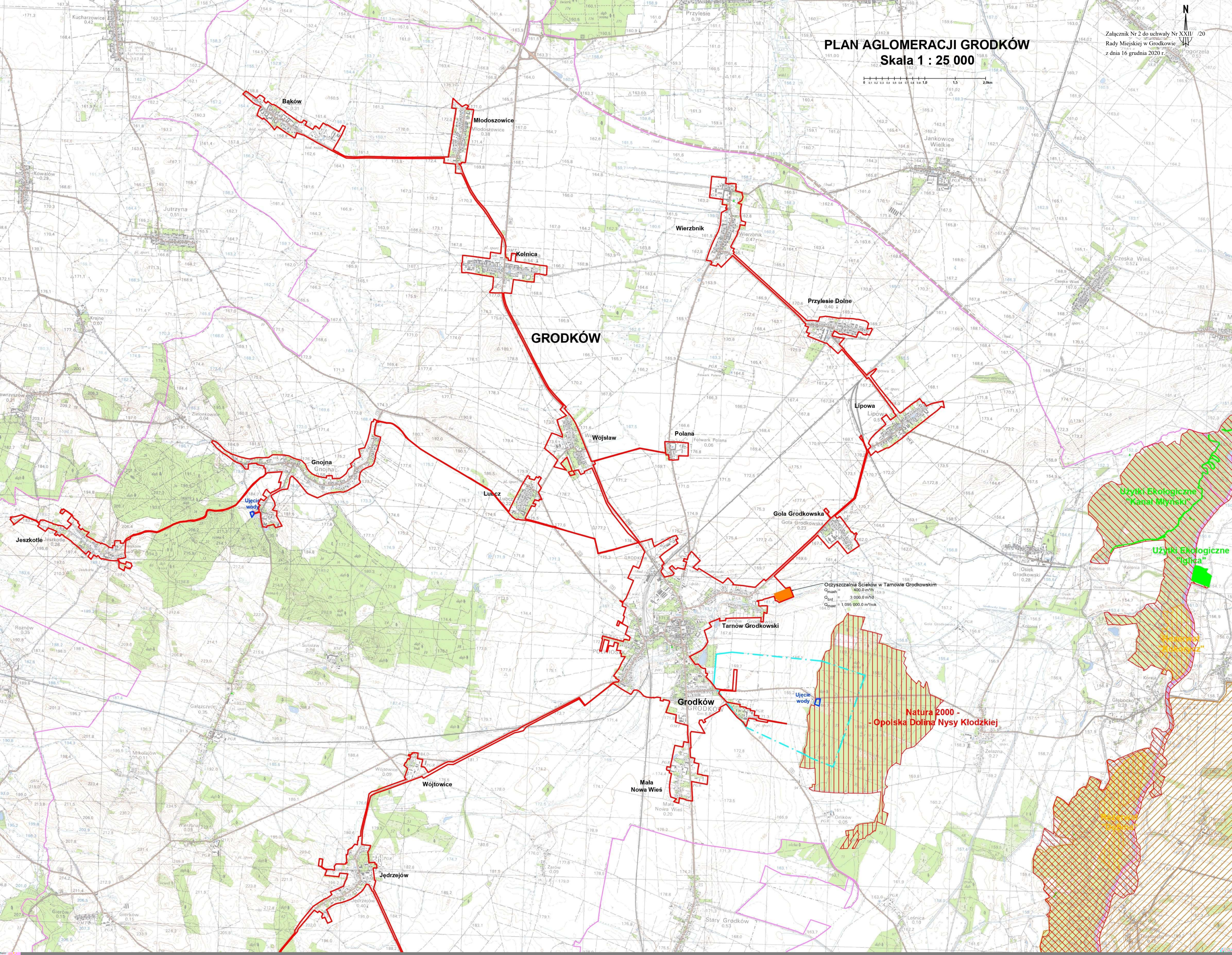
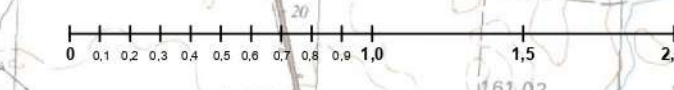

Projekt Nr 16

UCHWAŁA NR XXII/...../20 RADY MIEJSKIEJ W GRODKOWIE

z dnia 16 grudnia 2020 r.

w sprawie projektu miejscowego planu zagospodarowania przestrzennego dla części wsi Tarnów Grodkowski

Na podstawie art. 18 ust. 2 pkt 5 ustawy z dnia 8 marca 1990 r. o samorządzie gminnym (Dz. U. z 2020r. poz. 713 i poz. 1378), art. 20 ust. 1 ustawy z dnia 27 marca 2003r. o planowaniu i zagospodarowaniu przestrzennym (Dz. U. z 2020 r. poz. 293 ze zm.¹⁾) oraz uchwały Nr XVIII/161/16 Rady Miejskiej w Grodkowie z dnia 27 kwietnia 2016 r. w sprawie przystąpienia do sporządzenia miejscowego planu zagospodarowania przestrzennego dla części wsi Tarnów Grodkowski, Rada Miejska w Grodkowie stwierdza i uchwała, co następuje:

§ 1. Stwierdza się, że miejscowy plan zagospodarowania przestrzennego dla części wsi Tarnów Grodkowski w granicach określonych na rysunku planu nie narusza ustaleń Studium uwarunkowań i kierunków zagospodarowania przestrzennego Gminy Grodków przyjętego uchwałą Nr XX/222/01 Rady Miejskiej w Grodkowie z dnia 26 września 2001 r. oraz zmienionego uchwałą Nr XLIV/348/14 Rady Miejskiej w Grodkowie z dnia 4 czerwca 2014 r.

§ 2. 1. Uchwała się miejscowy plan zagospodarowania przestrzennego dla części wsi Tarnów Grodkowski w granicach określonych na załączniku nr 1 do niniejszej uchwały.

2. Załącznikami niniejszej uchwały są:

- 1) rysunek planu w skali 1:1000 będący integralną częścią niniejszej uchwały, stanowiący załącznik Nr 1;
- 2) rozstrzygnięcie o sposobie rozpatrzenia uwag wniesionych do wyłożonego do publicznego wglądu projektu miejscowego planu zagospodarowania przestrzennego, stanowiące załącznik Nr 2;
- 3) rozstrzygnięcie o sposobie realizacji, zapisanych w planie, inwestycji z zakresu infrastruktury technicznej, które należą do zadań własnych gminy oraz o zasadach ich finansowania, zgodnie z przepisami o finansach publicznych, stanowiące załącznik Nr 3;
- 4) dane przestrzenne, stanowiące załącznik Nr 4.

ROZDZIAŁ I. PRZEPISY OGÓLNE

§ 4. 1. Przedmiotem ustaleń planu są warunki zabudowy i zagospodarowania terenu obejmujące:

- 1) przeznaczenie terenów oraz linie rozgraniczające tereny o różnym przeznaczeniu lub różnych zasadach zagospodarowania
- 2) zasady ochrony i kształtowania ładu przestrzennego;
- 3) zasady ochrony środowiska, przyrody i krajobrazu;
- 4) zasady kształtowania krajobrazu;
- 5) zasady ochrony dziedzictwa kulturowego i zabytków, w tym krajobrazów kulturowych, oraz dóbr kultury współczesnej;
- 6) zasady kształtowania zabudowy oraz wskaźniki zagospodarowania terenu, maksymalną i minimalną intensywność zabudowy jako wskaźnik powierzchni całkowitej zabudowy, minimalny udział procentowy powierzchni biologicznie czynnej w odniesieniu do powierzchni działki budowlanej, maksymalną wysokość zabudowy, minimalną liczbę miejsc do parkowania w tym miejsca przeznaczone na parkowanie

pojazdów zaopatrzonych w kartę parkingową i sposób ich realizacji oraz linie zabudowy i gabaryty obiektów;

- 7) szczegółowe zasady i warunki scalania i podziału nieruchomości objętych planem miejscowym;
- 8) szczególne warunki zagospodarowania terenów oraz ograniczenia w ich użytkowaniu, w tym zakaz zabudowy;
- 9) zasady modernizacji, rozbudowy i budowy systemów komunikacji i infrastruktury technicznej;
- 10) stawka procentowa, na podstawie której ustala się opłatę, o której mowa w art. 36 ust. 4 ww. ustawy o planowaniu i zagospodarowaniu przestrzennym.

2. W planie nie określa się:

- 1) wymagań wynikających z potrzeb kształtowania przestrzeni publicznych;
- 2) granic i sposobów zagospodarowania terenów lub obiektów podlegających ochronie, na podstawie odrębnych przepisów, terenów górniczych, a także obszarów szczególnego zagrożenia powodzią, obszarów osuwania się mas ziemnych, krajobrazów priorytetowych określonych w audycie krajobrazowym oraz w planach zagospodarowania przestrzennego województwa opolskiego – ze względu na brak takich terenów, obszarów, obiektów oraz ww. krajobrazów;
- 3) sposobu i terminu tymczasowego zagospodarowania, urządzania i użytkowania terenów – ze względu na brak potrzeby wyznaczania takich obszarów.

§ 5. 1. Następujące oznaczenia graficzne rysunku planu są obowiązującymi ustaleniami planu:

- 1) granica obszaru objętego planem;
- 2) linie rozgraniczające tereny o różnym przeznaczeniu lub różnych zasadach zagospodarowania;
- 3) nieprzekraczalne linie zabudowy;
- 4) numer i symbol literowy przeznaczenia terenu;
- 5) wymiarowanie podane w metrach;
- 6) strefa ochrony sanitarnej od cmentarza;
- 7) zasięg terenu ochrony pośredniej ujęcia wody podziemnej w Grodkowie;
- 8) linia energetyczna 110 kV wraz z pasem technologicznym;
- 9) strefa „B” ochrony konserwatorskiej;
- 10) granice terenów zamkniętych;
- 11) stanowiska archeologiczne;
- 12) obiekty wpisane do rejestru zabytków;
- 13) obiekty ujęte w gminnej ewidencji zabytków;
- 14) podstawowe przeznaczenie terenów.

2. Pozostałe oznaczenia na rysunku planu mają charakter informacyjny.

§ 6. Ilekroć w przepisach niniejszej uchwały jest mowa o:

- 1) **przepisach odrębnych** – należy przez to rozumieć ustawy wraz z aktami wykonawczymi, rozporządzenia Wojewody Opolskiego, uchwały Sejmiku Województwa Opolskiego oraz uchwały Rady Miejskiej w Grodkowie, aktualne w momencie realizacji niniejszej uchwały;
- 2) **przeznaczeniu podstawowym terenu** – należy przez to rozumieć przeznaczenie, które dominuje na danym terenie jednocześnie w granicach terenu, a także na jego działkach budowlanych określone przynależnym symbolem literowym;
- 3) **przeznaczeniu uzupełniającym terenu** – należy przez to rozumieć rodzaje przeznaczenia dopuszczone na terenie dla uzupełnienia lub wzbogacenia przeznaczenia podstawowego;

- 4) **zabudowie** – należy przez to rozumieć budynek lub zespół budynków wraz z budowlami pełniącymi rolę budynków;
- 5) **zabudowie mieszkaniowej mieszanej** – należy przez to rozumieć tereny zabudowy mieszkaniowej zarówno zagrodowej, jak i jednorodzinnej, które można stosować zmiennie;
- 6) **zabudowie mieszkaniowej z usługami** – należy przez to rozumieć tereny zabudowy mieszkaniowej rodzinnej połączonej z funkcją usługową, z wyłączeniem usług uciążliwych, realizowaną w formie wbudowanych lokali usługowych lub budynków wolnostojących, których udział nie może przekroczyć 50% powierzchni użytkowej budynków zlokalizowanych na działce budowlanej;
- 7) **zabudowie usługowej (usługach)** – należy przez to rozumieć działalność gospodarczą prowadzoną w zabudowie lub na terenie, o charakterze publicznym lub komercyjnym, służącą zaspokojeniu potrzeb ludności, niezwiązaną z wytwarzaniem dóbr materialnych metodami przemysłowymi, z zakresu: handlu z powierzchnią sprzedaży do 2000 m², gastronomii, rzemiosła, zdrowia i opieki społecznej, rekreacji, wypoczynku i hotelarstwa, usług motoryzacyjnych, najmu lokali, działalności twórczej oraz działalności zawodowej - o stopniu uciążliwości ograniczonym do granic dysponowanego terenu;
- 7) **nieprzekraczalnej linii zabudowy** – należy przez to rozumieć linię ograniczającą teren, na którym dopuszcza się wznoszenie budynków i budowli pełniących rolę budynku;
- 8) **obiektach i urządzeniach towarzyszących** – należy przez to rozumieć obiekty budowlane i urządzenia pełniące usługową lub dopełniającą rolę wobec funkcji podstawowej i dopuszczalnej (w tym gospodarce, garażowe, rekreacyjne, infrastruktury technicznej).

§ 7. 1. Dla rozgraniczonych, w planie, terenów wprowadza się następujące symbole literowe określające przeznaczenie podstawowe:

- 1) **MN** – tereny zabudowy mieszkaniowej jednorodzinnej;
- 2) **MW** – tereny zabudowy mieszkaniowej wielorodzinnej;
- 3) **MM** – tereny zabudowy mieszkaniowej mieszanej;
- 4) **MU** – tereny zabudowy mieszkaniowej z usługami;
- 5) **RM** – tereny zabudowy zagrodowej;
- 6) **R** – tereny rolnicze;
- 7) **U** – tereny zabudowy usługowej;
- 8) **UK** – tereny usług sakralnych;
- 9) **US** – tereny sportu i rekreacji;
- 10) **ZP** – tereny zieleni urządzonej;
- 11) **ZC** – cmentarz;
- 12) **ZD** – teren ogrodów działkowych;
- 13) **K** – oczyszczalnia ścieków, infrastruktura techniczna kanalizacyjna;
- 14) **WS** – tereny wód powierzchniowych śródlądowych;
- 15) **KDZ** – tereny dróg publicznych klasy zbiorczej;
- 16) **KDL** – tereny dróg publicznych klasy lokalnej;
- 17) **KDD** – tereny dróg publicznych klasy dojazdowej;
- 18) **Tdg** – tereny dróg dojazdowych do gruntów rolnych;
- 19) **KDPJ** – tereny ciągów pieszo-jezdnych;
- 20) **KS** – teren parkingu;
- 21) **KK** – teren kolejowy.

2. Linie rozgraniczające tereny określone w ust. 1 o różnym przeznaczeniu lub różnych zasadach zagospodarowania określono na rysunku planu.

Rozdział 2. **USTALENIA SZCZEGÓŁOWE**

§ 8. W zakresie zasad ochrony i kształtowania ładu przestrzennego:

- 1) nakazuje się nieprzekraczalnie linie zabudowy przyjąć zgodnie z rysunkiem planu;
- 2) na działkach, dla których rysunek planu nie określa linii zabudowy, należy przyjmować linię zabudowy istniejących budynków funkcji podstawowej, jako nieprzekraczalną linię zabudowy, a w przypadku niezgodności tej linii z przepisami odrębnymi nową zabudowę należy sytuować w odległości zgodnej z przepisami odrębnymi;
- 3) dopuszcza się odbudowę, rozbudowę, nadbudowę, remonty oraz roboty budowlane w istniejącej zabudowie jeśli działania te nie będą przekraczały parametrów określonych odrębnie dla każdego terenu określonego w § 12;
- 4) zabudowę gospodarczo-garażową nakazuje się realizować w sposób spójny architektonicznie z budynkiem funkcji podstawowej;
- 5) nakazuje się pokrycie dachów dachówką, łupkiem lub materiałami naśladującymi te pokrycia w odcieniach czerwieni i szarości, dopuszcza się kolor grafitowy;
- 6) nakazuje się dachy dwu i czterospadaowe, symetryczne, o kącie nachylenia połaci dachowych $35^{\circ} \div 45^{\circ}$, za wyjątkiem terenu **1ZD**;
- 7) zakazuje się dachów wielospadowych, mieszanych i niesymetrycznych, o okapie i kalenicy uskokowej oraz okapach wysuniętych powyżej 30 cm;
- 8) dopuszcza się lukarny w formie ryzalitu znajdującego się w centralnej części elewacji kalenicowej przechodzącej w poddasze, przykryte dachem dwuspadaowym o wysokości kalenicy poniżej kalenicy głównej dachu lub dachem płaskim albo maksymalnie dwie lukarny pojedyncze z dachem jednospadowym na połaci dachowej;
- 9) nie dopuszcza się kolumn, kolumnienek, słupków przy budynkach;
- 10) nakazuje się kolorystykę elewacji w odcieniach naturalnych beży, pastelowych żółci i złamanych bieli;
- 11) zakazuje się elewacji w kolorach niebieskich, zielonych, różowych, fioletowych, czerwonych;
- 12) nakazuje się maksymalną wysokość budowli - 4 m, z wyłączeniem wysokości budowli wraz z urządzeniami technicznymi niezbędnymi do właściwego funkcjonowania zabudowy, których wysokość ustalana jest według przepisów odrębnych;
- 13) tereny objęte miejscowym planem nakazuje się zagospodarować niezbędnym dojazdem, dojazdami i miejscami do parkowania oraz zielenią urządzoną biologicznie czynną według parametrów określonych odrębnie dla każdego terenu w § 12;
- 14) dopuszcza się inwestycje celu publicznego z zakresu łączności publicznej na wszystkich terenach objętych planem, których lokalizacja odbywać się będzie na warunkach określonych w przepisach odrębnych;
- 15) na obszarze objętym planem obowiązują nakazy, zakazy i dopuszczenia w zagospodarowaniu terenów określone odrębnie dla każdego terenu w § 12;
- 16) dopuszcza się inwestycje związane z rozbudową, przebudową, nadbudową istniejących obiektów w obszarze strefy ochrony konserwatorskiej z zachowaniem lub restauracją podziałów i wystroju elewacji oraz detalu architektonicznego;
- 17) dopuszcza się nową zabudowę zharmonizowaną z historyczną kompozycją przestrzenno – architektoniczną w zakresie lokalizacji, rozplanowania, skali, ukształtowania bryły, w tym: podziałów architektonicznych, proporcji powierzchni murów i otworów okiennych i drzwiowych oraz nawiązującą formami współczesnymi do lokalnej tradycji budowlanej.

§ 9. Obowiązują następujące zasady ochrony środowiska, przyrody i krajobrazu:

- 1) na obszarze objętym planem znajduje się strefa ochronna ujęcia wody podziemnej w Grodkowie, dla której obowiązują zakazy określone w przepisach odrębnych;
- 2) obszar objęty planem znajduje się w zasięgu jednostki planistycznej gospodarowania wodami – jednolitej części wód powierzchniowych (JCWP) „Psarski Potok”, o kodzie PLRW60016334659 stanowiącej część scalonej części wód, kanał przelotowy Nysa - Oława (SO0918), Grodkowska Struga o kodzie PLRW6001712789 stanowiącej część scalonej części wód Nysa Kłodzka od zb. Nysa do Odry (SO0912), które podlegają ochronie, o której mowa w § 13 pkt 2;
- 3) na obszarze objętym planem wprowadza się zakaz lokalizowania przedsięwzięć mogących zawsze znacząco oddziaływać na środowisko;
- 4) zakazuje się lokalizacji zakładów stwarzających zagrożenie wystąpienia poważnych awarii, w rozumieniu przepisów odrębnych z zakresu ochrony środowiska;
- 5) prowadzona działalność gospodarcza nie może powodować ponadnormatywnego obciążenia środowiska naturalnego poza granicami terenu, do którego inwestor posiada tytuł prawny;
- 6) zakazuje się składowania na wolnym powietrzu lub w obiektach niezadaszonych materiałów powodujących wtórne pylenie, substancji mogących powodować zanieczyszczenia gruntu i wód gruntowych;
- 7) ograniczeniu do minimum podlegają roboty przekształcające teren przy realizacji obiektów budowlanych;
- 8) dopuszczalny poziom pól elektromagnetycznych w środowisku należy przyjmować zgodnie z przepisami odrębnymi;
- 9) wprowadza się nakaz odprowadzania nieoczyszczonych ścieków komunalnych i wód z zanieczyszczonych nawierzchni do istniejących i projektowanych systemów kanalizacyjnych, lub innych odbiorników wód opadowych;
- 10) stosownie do przepisów odrębnych dotyczących ochrony środowiska w zakresie ochrony przed hałasem, na obszarze objętym planem tereny:
 - a) oznaczone symbolem **MN**, **MM** zalicza się do terenów zabudowy mieszkaniowej jednorodzinnej,
 - b) oznaczone symbolem **MW** zalicza się do terenów zabudowy wielorodzinnej,
 - c) oznaczone symbolem **RM** zalicza się do terenów zabudowy zagrodowej,
 - d) oznaczone symbolem **MU** zalicza się do terenów mieszkaniowo-usługowych;
- 11) określa się strefę ochrony sanitarnej w odległości 50 m od granicy cmentarza.

§ 10. Zasady kształtowania krajobrazu:

- 1) zagospodarowanie terenu oraz obiekty budowlane nakazuje się harmonijnie komponować w krajobrazie kulturowym, a nową zabudowę w zakresie skały, bryły, gabarytów kształtować w nawiązaniu do zabudowy istniejącej;
- 2) nakazuje się zachowanie zieleni wysokiej wzdłuż dróg;
- 3) nakazuje się kształtowanie ogrodzeń w nawiązaniu do historycznych rozwiązań;
- 4) powierzchniowe elementy infrastruktury technicznej nakazuje się projektować w sposób uwzględniający zachowanie wartości walorów krajobrazowych i ochronę historycznego krajobrazu kulturowego.

§ 11. Obowiązują następujące zasady ochrony dziedzictwa kulturowego i zabytków, w tym krajobrazów kulturowych oraz dóbr kultury współczesnej poprzez:

1. Ochronę obiektu zabytkowego wpisanego do rejestru zabytków – Kościół fil. p.w. św. Anny XV – XIX w.; nr rej: 900/64 z 22 maja 1964 r.

2. Ochronę obiektów ujętych w gminnej ewidencji zabytków:

- 1) dom mieszkalny, d. przedszkole nr 90;
- 2) domy mieszkalne o numerach: 7, 8, 9, 11, 12, 15, 20, 28, 29, 30, 44, 45, 53, 59, 61, 66, 74, 78, 82, 84, 86, 88, 89, 92, 93, 95, 98, 99;
- 3) dom mieszkalny, d. Dom Ludowy nr 24;

- 4) budynki gospodarcze przy domach o numerach: 10, 12, 48, 59, 62;
- 5) stodoły przy domach o numerach: 11-12, 15, 36, 61, 66, 69, 86;
- 6) stodoła w zespole młyna, komin młyna;
- 7) trafostacja;
- 8) kuźnia przy budynku 91.

3. Ustala się następujące zasady ochrony zabytków określonych w ust. 1 i 2:

- 1) nakazuje się zachowanie bryły obiektu i dachu, co do kształtu i materiału, podziałów elewacji, stolarki okiennej i drzwiowej oraz wystroju architektonicznego;
- 2) zakazuje się umieszczania elementów technicznego wyposażenia budynków (klimatyzatory, anteny satelitarne) na eksponowanych elewacjach;
- 3) nakazuje się działania rewaloryzacyjne wg warunków wynikających z przepisów odrębnych.

4. Ochronie podlegają stanowiska archeologiczne:

- 1) osada hutnicza – kultura przeworska;
- 2) ślad osadnictwa, osada – kultura przeworska;
- 3) osada – kultura przeworska;
- 4) ślad osadnictwa;
- 5) ślad osadnictwa;
- 6) osada.

5. Ustala się następujące zasady ochrony stanowisk archeologicznych:

- 1) dopuszcza się działalność inwestycyjną na warunkach wynikających z przepisów odrębnych;
- 2) nakazuje się ustanowienie nadzoru archeologicznego przy wykonywaniu wszelkich prac ziemnych w obrębie ww. stanowisk archeologicznych wg przepisów odrębnych.

6. Zasady postępowania w przypadku odkrycia przedmiotów, co do których istnieje przypuszczenie, że są one zabytkiem, określają przepisy odrębne.

7. W obszarze zabudowanym wsi wyznacza się zgodnie z obowiązującą zmianą Studium uwarunkowań i kierunków zagospodarowania przestrzennego Gminy Grodków granice strefy „B” ochrony konserwatorskiej.

8. W obszarze strefy „B” nakazuje się sytuowanie zabudowy szczytowo względem drogi, z której zorganizowany jest główny wjazd na działkę, na pozostałych terenach dopuszcza się sytuowanie zabudowy kalenicowo względem drogi.

9. Wszelkie działania inwestycyjne i projektowe w strefie ochrony konserwatorskiej nakazuje się prowadzić według warunków wynikających z przepisów odrębnych.

§ 12. Ustalenia dotyczące zasad kształtowania zabudowy oraz wskaźniki zagospodarowania terenu:

1. Dla terenów oznaczonych na rysunku planu symbolami: **1MN, 2MN, 3MN, 4MN, 5MN, 6MN, 7MN, 8MN** o podstawowym przeznaczeniu dla zabudowy mieszkaniowej jednorodzinnej, ustala się następujące zasady, parametry i wskaźniki kształtowania zabudowy i zagospodarowania terenu:

- 1) nakazuje się przyjąć wskaźnik intensywności zabudowy działki budowlanej minimalny 0,1, maksymalny 0,8;
- 2) nakazuje się wielkość powierzchni zabudowy działki budowlanej do 60%;
- 3) nakazuje się przyjąć powierzchnię biologicznie czynną minimum 30% powierzchni działki;
- 4) dopuszcza się realizację obiektów i urządzeń towarzyszących;
- 5) obiekty i urządzenia towarzyszące nakazuje się realizować jako wbudowane, dobudowane do budynku o funkcji podstawowej lub wolnostojące o architekturze i wystroju nawiązującym do budynku o funkcji podstawowej;

- 6) nakazuje się maksymalną wysokość budynków mieszkalnych do 11 m, licząc od średniego poziomu terenu do najwyższego punktu budynku (kalenicy);
- 7) nakazuje się wysokość obiektów i urządzeń towarzyszących do 5 m;
- 8) nakazuje się w zagospodarowaniu działki budowlanej zapewnić minimum 1 miejsce do parkowania na samochód osobowy;
- 9) miejsca do parkowania nakazuje się realizować naziemnie, jako stanowiska terenowe niezadaszone, zadaszone, w części garażowej budynku mieszkalnego lub garażu.

2. Dla terenów oznaczonych na rysunku planu symbolami: **1MU, 2MU, 3MU, 4MU, 5MU, 6MU, 7MU, 8MU, 9MU, 10MU, 11MU, 12MU, 13MU** o podstawowym przeznaczeniu dla zabudowy mieszkaniowej z usługami, ustala się następujące zasady, parametry i wskaźniki kształtowania zabudowy i zagospodarowania terenu:

- 1) nakazuje się przyjąć wskaźnik intensywności zabudowy działki budowlanej minimalny 0,1, maksymalny 0,8;
- 1) nakazuje się wielkość powierzchni zabudowy działki budowlanej do 60%;
- 2) nakazuje się przyjąć powierzchnię biologicznie czynną minimum 30% powierzchni działki;
- 3) dopuszcza się realizację obiektów i urządzeń towarzyszących;
- 4) obiekty i urządzenia towarzyszące nakazuje się realizować jako wbudowane, dobudowane do budynku o funkcji podstawowej lub wolnostojące o architekturze i wystroju nawiązującym do budynku o funkcji podstawowej;
- 5) dopuszcza się płaski kształt dachu o nachyleniu do 10° dla budynków usługowych oraz obiektów i urządzeń towarzyszących;
- 6) nakazuje się maksymalną wysokość budynków licząc od średniego poziomu terenu do najwyższego punktu budynku (kalenicy):
 - a) do 11 m o dachach stromych;
 - b) do 6 m o dachach płaskich;
- 7) nakazuje się w zagospodarowaniu działki zapewnić minimalną ilość miejsc do parkowania na samochody osobowe:
 - a) 1 miejsce do parkowania na 50 m² powierzchni użytkowej usług,
 - b) 1 miejsce do parkowania na 1 lokal mieszkalny;
- 8) miejsca do parkowania nakazuje się realizować naziemnie, jako stanowiska terenowe niezadaszone, zadaszone, w części garażowej budynku mieszkalnego lub garażu.

3. Dla terenów oznaczonych na rysunku planu symbolami: **1MM, 2MM, 3MM, 4MM, 5MM, 6MM, 7MM, 8MM, 9MM, 10MM** o podstawowym przeznaczeniu dla zabudowy mieszkaniowej mieszanej, ustala się następujące zasady, parametry i wskaźniki kształtowania zabudowy i zagospodarowania terenu:

- 1) nakazuje się przyjąć wskaźnik intensywności zabudowy działki budowlanej minimalny 0,1, maksymalny 0,6;
- 2) nakazuje się wielkość powierzchni zabudowy działki budowlanej do 60%;
- 3) nakazuje się przyjąć powierzchnię biologicznie czynną minimum 30% powierzchni działki;
- 4) dopuszcza się realizację obiektów i urządzeń towarzyszących;
- 5) obiekty i urządzenia towarzyszące nakazuje się realizować jako wbudowane, dobudowane do budynku o funkcji podstawowej lub wolnostojące o architekturze i wystroju nawiązującym do budynku o funkcji podstawowej;
- 6) dopuszcza się płaski kształt dachu o nachyleniu do 10° dla budynków usługowych oraz obiektów i urządzeń towarzyszących;

- 7) nakazuje się maksymalną wysokość budynków licząc od średniego poziomu terenu do najwyższego punktu budynku (kalenicy):
 - a) do 11 m o dachach stromych,
 - b) do 6 m o dachach płaskich;
- 8) nakazuje się w zagospodarowaniu działki budowlanej zapewnić minimum 1 miejsce do parkowania na samochód osobowy;
- 9) miejsca do parkowania nakazuje się realizować naziemnie, jako stanowiska terenowe niezadaszone, zadaszone, w części garażowej budynku mieszkalnego lub garażu.

4. Dla terenu oznaczonego na rysunku planu symbolem **1MW** o podstawowym przeznaczeniu dla zabudowy mieszkaniowej wielorodzinnej ustala się następujące zasady, parametry i wskaźniki kształtowania zabudowy i zagospodarowania terenu:

- 1) nakazuje się przyjąć wskaźnik intensywności zabudowy działki budowlanej minimalny 0,3 maksymalny 0,9;
- 2) nakazuje się wielkość powierzchni zabudowy działki budowlanej do 60%;
- 3) nakazuje się przyjąć powierzchnię biologicznie czynną minimum 30% powierzchni działki;
- 4) dopuszcza się realizację obiektów i urządzeń towarzyszących;
- 5) obiekty i urządzenia towarzyszące nakazuje się realizować jako wbudowane lub wolnostojące o architekturze i wystroju nawiązującym do budynku o funkcji podstawowej;
- 6) dopuszcza się płaski kształt dachu o nachyleniu do 10° dla obiektów i urządzeń towarzyszących;
- 7) nakazuje się maksymalną wysokość budynków licząc od średniego poziomu terenu do najwyższego punktu budynku (kalenicy):
 - a) budynków mieszkalnych do 15 m,
 - b) obiektów i urządzeń towarzyszących o dachach stromych do 8 m,
 - c) obiektów i urządzeń towarzyszących o dachach płaskich do 6 m;
- 8) nakazuje się w zagospodarowaniu terenu zapewnić minimum 1 miejsce do parkowania na 2 lokale mieszkalne;
- 9) miejsca do parkowania nakazuje się realizować naziemnie, jako stanowiska terenowe niezadaszone lub zadaszone.

5. Dla terenów oznaczonych na rysunku planu symbolami **1RM** i **2RM** o podstawowym przeznaczeniu dla zabudowy zagrodowej, ustala się następujące zasady, parametry i wskaźniki kształtowania zabudowy i zagospodarowania terenu:

- 1) nakazuje się przyjąć wskaźnik intensywności zabudowy działki budowlanej minimalny 0,1, maksymalny 0,6;
- 2) nakazuje się wielkość powierzchni zabudowy działki budowlanej do 50%;
- 3) nakazuje się przyjąć powierzchnię biologicznie czynną minimum 40% powierzchni działki;
- 4) dopuszcza się realizację obiektów i urządzeń towarzyszących;
- 5) obiekty i urządzenia towarzyszące nakazuje się realizować jako wbudowane, dobudowane do budynku o funkcji podstawowej lub wolnostojące o architekturze i wystroju nawiązującym do budynku o funkcji podstawowej;
- 6) nakazuje się maksymalną wysokość budynków licząc od średniego poziomu terenu do najwyższego punktu budynku (kalenicy) do 12 m;
- 7) dopuszcza się płaski kształt dachu wiat związanych z obsługą rolnictwa o nachyleniu do 10° i wysokości maksymalnej 8 m;

- 8) nakazuje się w zagospodarowaniu działki budowlanej zapewnić minimum 1 miejsce do parkowania na samochód osobowy;
- 9) miejsca do parkowania nakazuje się realizować naziemnie, jako stanowiska terenowe niezadaszone, zadaszone, w części garażowej budynku mieszkalnego lub garażu.

6. Dla terenów oznaczonych na rysunku planu symbolami: **1R, 2R, 3R, 4R, 5R, 6R, 7R, 8R, 9R, 10R, 11R, 12R, 13R, 14R, 15R, 16R, 17R, 18R, 19R, 20R, 21R, 22R, 23R, 24R, 25R, 26R** o podstawowym przeznaczeniu rolniczym, ustala się następujące zasady, parametry i wskaźniki kształtowania zabudowy i zagospodarowania terenu:

- 1) nakazuje się utrzymanie rolnego użytkowania terenu;
- 2) zakazuje się lokalizacji zabudowy;
- 3) dopuszcza się utrzymanie dróg dojazdowych do gruntów rolnych;
- 4) nie wyznacza się intensywności zabudowy;
- 5) nie wyznacza się wielkości powierzchni zabudowy;
- 6) nie wyznacza się powierzchni biologicznie czynnej;
- 7) dopuszcza się punktowe elementy i sieci infrastruktury technicznej.

7. Dla terenu oznaczonego na rysunku planu symbolami **1U** o podstawowym przeznaczeniu dla zabudowy usługowej, ustala się następujące zasady, parametry i wskaźniki kształtowania zabudowy i zagospodarowania terenu:

- 1) nakazuje się przyjąć wskaźnik intensywności zabudowy działki budowlanej minimalny 0,1, maksymalny 0,6;
- 2) nakazuje się wielkość powierzchni zabudowy działki budowlanej do 60%;
- 3) nakazuje się przyjąć powierzchnię biologicznie czynną minimum 30% powierzchni działki;
- 4) dopuszcza się realizację obiektów i urządzeń towarzyszących;
- 5) obiekty i urządzenia towarzyszące nakazuje się realizować jako dobudowane do budynku o funkcji podstawowej lub wolnostojące o architekturze i wystroju nawiązującym do budynku o funkcji podstawowej;
- 6) dopuszcza się zabudowę (funkcję) mieszkaniową związaną z lokalami dla właścicieli;
- 7) dopuszcza się płaski kształt dachu o nachyleniu do 10° dla obiektów i urządzeń towarzyszących;
- 8) nakazuje się maksymalną wysokość budynków licząc od średniego poziomu terenu do najwyższego punktu budynku (kalenicy):
 - a) budynków usługowych i mieszkalnych do 12 m,
 - b) obiektów i urządzeń towarzyszących o dachach stromych do 8 m,
 - c) obiektów i urządzeń towarzyszących o dachach płaskich do 4 m;
- 9) nakazuje się w zagospodarowaniu działki zapewnić minimalną ilość miejsc do parkowania na samochody osobowe:
 - a) 1 miejsce do parkowania na 50 m² powierzchni użytkowej usług,
 - b) 1 miejsce do parkowania na 1 lokal mieszkalny;
- 10) miejsca do parkowania nakazuje się realizować naziemnie, jako stanowiska terenowe niezadaszone.

8. Dla terenu oznaczonego na rysunku planu symbolem **2U** ustala się następujące zasady, parametry i wskaźniki kształtowania zabudowy i zagospodarowania terenu:

- 1) nakazuje się przyjąć wskaźnik intensywności zabudowy działki budowlanej minimalny 0,2, maksymalny 0,4;
- 2) nakazuje się wielkość powierzchni zabudowy działki budowlanej do 40%;

- 3) nakazuje się przyjąć powierzchnię biologicznie czynną minimum 40% powierzchni działki;
- 4) dopuszcza się realizację obiektów i urządzeń towarzyszących;
- 5) obiekty i urządzenia towarzyszące nakazuje się realizować jako dobudowane do budynku o funkcji podstawowej lub wolnostojące o architekturze i wystroju nawiązującym do budynku o funkcji podstawowej;
- 6) dopuszcza się płaski kształt dachu o nachyleniu do 10°;
- 7) nakazuje się maksymalną wysokość budynków licząc od średniego poziomu terenu do najwyższego punktu budynku (kalenicy):
 - a) 9 m przy dachach stromych,
 - b) 6 m przy dachach płaskich;
- 8) dopuszcza się lokalizację obiektu wielofunkcyjnego związanego z usługą kultury i sportu;
- 9) nakazuje się w zagospodarowaniu działki zapewnić minimalną ilość miejsc do parkowania na samochody osobowe:
 - a) 1 miejsce do parkowania na 50 m² powierzchni użytkowej usług,
 - b) 1 miejsce do parkowania na 1 lokal mieszkalny;
- 10) miejsca do parkowania nakazuje się realizować naziemnie, jako stanowiska terenowe niezadaszone.

9. Dla terenu oznaczonego na rysunku planu symbolem **1US** ustala się następujące zasady, parametry i wskaźniki kształtowania zabudowy i zagospodarowania terenu:

- 1) nakazuje się przyjąć wskaźnik intensywności zabudowy działki budowlanej minimalny 0,2, maksymalny 0,4;
- 2) nakazuje się wielkość powierzchni zabudowy dla terenu do 40%;
- 3) nakazuje się przyjąć powierzchnię biologicznie czynną minimum 40% powierzchni działki;
- 4) dopuszcza się realizację obiektów i urządzeń towarzyszących;
- 5) dopuszcza się na terenie US realizację urządzeń czasowych, związanych z organizacją imprez masowych;
- 6) nakazuje się utrzymanie kształtu dachów budynków istniejących.

10. Dla terenu oznaczonego na rysunku planu symbolem **1UK** ustala się następujące zasady, parametry i wskaźniki kształtowania zabudowy i zagospodarowania terenu:

- 1) maksymalna wysokość zabudowy – 25 m;
- 2) nakazuje się przyjąć wskaźnik intensywności zabudowy działki budowlanej minimalny 0,2, maksymalny 0,9;
- 3) nakazuje się wielkość powierzchni zabudowy działki budowlanej do 60%;
- 4) nakazuje się przyjąć powierzchnię biologicznie czynną: minimum 20% powierzchni działki;
- 5) nakazuje się zachowanie zewnętrznego i wewnętrznego wystroju kościoła w jego historycznie ukształtowanej formie;
- 6) dopuszcza się umieszczanie (wmurowywanie) na ścianach przyziemia tablic pamiątkowych, epitafiów lub płaskorzeźb;
- 7) zakazuje się stosowania nowych konstrukcji wieżowych i dominant przestrzennych, stanowiących konkurencję wobec walorów widokowych w bezpośrednim sąsiedztwie kościoła, za wyjątkiem obiektów i urządzeń uzupełniających systemów: przeciwpożarowych, ochrony mienia, nagłośnienia.

11. Dla terenu oznaczonego symbolem **1ZC** ustala się następujące zasady, parametry i wskaźniki kształtowania zabudowy i zagospodarowania terenu:

- 1) przeznaczenie terenu podstawowe: cmentarz, kaplica cmentarna, kolumbaria;
- 2) dopuszcza się przeznaczenie uzupełniające: gospodarcze, infrastruktury technicznej;

- 3) maksymalna wysokość zabudowy do 6 m;
- 4) dachy symetryczne dwuspadowe o nachyleniu połaci od 25° do 45° lub dachy płaskie o kącie nachylenia do 12°;
- 5) minimalna i maksymalna intensywność zabudowy od 0,05 do 0,4;
- 6) powierzchnia zabudowy do 20%;
- 7) minimalny udział powierzchni biologicznie czynnej 20%.

12. Dla terenu oznaczonego na rysunku planu symbolami **1ZP**, **2ZP** ustala się następujące zasady, parametry i wskaźniki kształtowania zabudowy i zagospodarowania terenu:

- 1) dopuszcza się wykorzystanie terenu na cele rekreacyjne, z wyjątkiem terenu **2ZP**;
- 2) dopuszcza się wydzielenie ciągów pieszych;
- 3) utrzymuje się istniejącą zielenią niską i wysoką.

13. Dla terenu oznaczonego na rysunku planu symbolem **1ZD** ustala się następujące zasady, parametry i wskaźniki kształtowania zabudowy i zagospodarowania terenu:

- 1) nakazuje się przyjąć wskaźnik intensywności zabudowy działki budowlanej minimalny 0,05, maksymalny 0,4;
- 2) nakazuje się wielkość powierzchni zabudowy działki budowlanej do 20%;
- 3) nakazuje się przyjąć wskaźnik powierzchni biologicznie czynnej minimum 60% powierzchni działki;
- 4) dopuszcza się przebudowę, rozbudowę, istniejącej zabudowy;
- 5) dopuszcza się realizację nowych obiektów kubaturowych o powierzchni zabudowy do 35 m²;
- 6) dopuszcza się zabudowę związaną z funkcją terenu w formie niskiej zabudowy o maksymalnej wysokości obiektów do 5 m;
- 7) nakazuje się dachy płaskie o nachyleniu do 10°, dopuszcza się dachy jednospadowe lub dwuspadowe o nachyleniu połaci 25° ÷ 35°.

14. Dla terenów oznaczonych na rysunku planu symbolami: **1WS**, **2WS**, **3WS**, **4WS**, **5WS** ustala się następujące zasady, parametry i wskaźniki kształtowania zabudowy i zagospodarowania terenu:

- 1) utrzymuje się istniejącą zielenią niską i wysoką;
- 2) dopuszcza się wycinki drzew i krzewów;
- 3) dopuszcza się realizację urządzeń hydrotechnicznych, w tym ochrony przeciwpowodziowej.

15. Dla terenu oznaczonego na rysunku planu symbolem **1K** ustala się następujące zasady, parametry i wskaźniki kształtowania zabudowy i zagospodarowania terenu:

- 1) dopuszcza się możliwość realizacji urządzeń oczyszczalni ścieków, stacji transformatorowo – rozdzielczych, zabudowy towarzyszącej (magazynowej, socjalnej, biurowej) rozbudowę urządzeń wodno – kanalizacyjnych;
- 2) dopuszcza się wysokość obiektów budowlanych do 15 m;
- 3) nakazuje się przyjąć wskaźnik intensywności zabudowy działki budowlanej minimalny 0,05, maksymalny 1,0;
- 4) dopuszcza się wielkość powierzchni zabudowy działki budowlanej do 80%;
- 5) nakazuje się przyjąć wskaźnik powierzchni biologicznie czynnej minimum 5% powierzchni działki;
- 6) nakazuje się dachy płaskie o nachyleniu o 10°, dopuszcza się dachy jednospadowe lub dwuspadowe o nachyleniu połaci od 25° do 35°;
- 7) nakazuje się nasadzenia zieleni o charakterze izolacyjnym.

16. Dla terenu oznaczonego na rysunku planu symbolem **1KS** ustala się następujące zasady:

- 1) nakazuje się realizację miejsc postojowych dla samochodów osobowych i ciężarowych o DMC do 3,5 tony;
- 2) minimalny udział powierzchni biologicznie czynnej 5%;
- 3) nie wyznacza się intensywności zabudowy;
- 4) nie wyznacza się wielkości powierzchni zabudowy;
- 5) nie wyznacza się zasad kształtowania zabudowy;
- 6) nie wyznacza się linii zabudowy;
- 7) minimalna liczba miejsc do parkowania: 10, w tym miejsca przeznaczone na parkowanie pojazdów zaopatrzonych w kartę parkingową: wg zapotrzebowania inwestorskiego;
- 8) sposób realizacji miejsc do parkowania: stanowiska powierzchniowe otwarte z zachowaniem przepisów odrębnych.

17. Dla terenu oznaczonego na rysunku planu symbolem **1KDZ** ustala się następujące zasady:

- 1) w zakresie zasad modernizacji, rozbudowy i budowy systemów komunikacji ustala się szerokość drogi **KDZ** w liniach rozgraniczających na minimum 12 m, z uwzględnieniem istniejących uwarunkowań przestrzennych i przepisów odrębnych;
- 2) dopuszcza się lokalizację chodników i ścieżek rowerowych lub ścieżek pieszo – rowerowych, na warunkach określonych w przepisach odrębnych.

18. Dla terenu oznaczonych na rysunku planu symbolami: **1KDL, 2KDL** ustala się następujące zasady:

- 1) w zakresie zasad modernizacji, rozbudowy i budowy systemów komunikacji ustala się szerokość dróg **KDL** w liniach rozgraniczających na minimum 12 m, z uwzględnieniem istniejących uwarunkowań przestrzennych i przepisów odrębnych;
- 2) dopuszcza się lokalizację chodników i ścieżek rowerowych lub ścieżek pieszo – rowerowych, na warunkach określonych w przepisach odrębnych.

19. Dla terenów oznaczonych na rysunku planu symbolami: **1KDD, 2KDD, 3KDD, 4KDD, 5KDD, 6KDD, 7KDD, 8KDD** ustala się następujące zasady:

- 1) w zakresie zasad modernizacji, rozbudowy i budowy systemów komunikacji ustala się szerokość dróg **KDD** w liniach rozgraniczających na minimum 10 m, z uwzględnieniem istniejących uwarunkowań przestrzennych i przepisów odrębnych;
- 2) dopuszcza się lokalizację chodników i ścieżek rowerowych, ścieżek pieszo – rowerowych i miejsc do parkowania, na warunkach określonych w przepisach odrębnych.

20. Dla terenów oznaczonych na rysunku planu symbolami: **1Tdg, 2Tdg, 3Tdg, 4Tdg, 5Tdg, 6Tdg, 7Tdg** w zakresie zasad modernizacji, rozbudowy i budowy systemów komunikacji ustala się szerokość dróg **Tdg** w liniach rozgraniczających na minimum 5 m, z uwzględnieniem istniejących uwarunkowań przestrzennych i przepisów odrębnych.

21. Dla terenów oznaczonych na rysunku planu symbolami: **1KDPJ, 2KDPJ, 3KDPJ, 4KDPJ** ustala się następujące zasady:

- 1) w zakresie zasad modernizacji, rozbudowy i budowy systemów komunikacji ustala się szerokość dróg **KDJP** w liniach rozgraniczających na minimum 7 m, z uwzględnieniem istniejących uwarunkowań przestrzennych i przepisów odrębnych;
- 2) dopuszcza się lokalizację chodników i ścieżek rowerowych, ścieżek pieszo – rowerowych i miejsc do parkowania, na warunkach określonych w przepisach odrębnych.

22. Dla terenu oznaczonego na rysunku planu symbolem **1KK** ustala się następujące zasady:

- 1) przeznaczenie podstawowe: tereny kolejowe;
- 2) dopuszcza się przeznaczenie uzupełniające: urządzenia techniczne i infrastruktura techniczna;
- 3) nie wyznacza się intensywności zabudowy;
- 4) nie wyznacza się wielkości powierzchni zabudowy;

- 5) nie wyznacza się powierzchni biologicznie czynnej;
- 6) nie wyznacza się linii zabudowy.

§ 13. Ustalenia dotyczące granic i sposobów zagospodarowania terenów lub obiektów podlegających ochronie, ustalonych na podstawie przepisów odrębnych:

- 1) ustala się strefę ochrony sanitarnej w odległości 50 m od granicy cmentarza;
- 2) nakazuje się uwzględnienie ustaleń wynikających z „Planu gospodarowania wodami na obszarze dorzecza Odry” zatwierdzonego przez Radę Ministrów w dniu 18 października 2016 r., a ogłoszony w dniu 6 grudnia 2016 r. (Dz. U. z 2016 r., poz. 1967);
- 3) nakazuje się uwzględnienie strefy ochronnej ujęcia wody podziemnej w Grodkowie, na której obowiązują zakazy ustanowione Rozporządzeniem Nr 13/2014 Dyrektora Regionalnego Zarządu Gospodarki Wodnej we Wrocławiu.

§ 14. W zakresie szczegółowych zasad i warunków scalania i podziału nieruchomości objętych planem nakazuje się:

- 1) dla nowo wydzielanych działek budowlanych:
 - a) minimalną powierzchnię dla terenów objętych planem z wyjątkiem terenów rolnych – 400 m²,
 - b) minimalną powierzchnię dla terenów rolnych – zgodnie z przepisami odrębnymi,
 - c) minimalną szerokość granicy frontowej – 20 m,
 - d) kąt położenia granic bocznych w stosunku do pasa drogi, z której odbywa się obsługa komunikacyjna terenu, ustala się na 90°, z tolerancją do 5°, przy czym obowiązuje zachowanie jednakowego kąta położenia linii podziałów geodezyjnych ciągów działek wydzielanych wzdłuż tej samej drogi;
- 2) ustalenia, o których mowa w pkt 1, nie obowiązują przy wydzielaniu działek użytkowanych rolniczo, przeznaczonych pod drogi oraz pod obiekty budowlane infrastruktury technicznej;
- 3) dopuszcza się wprowadzenie podziału innego niż według wytycznych wskazanych w pkt 1, jedynie w przypadkach, gdy spełnienie wymagań jest niemożliwe, ze względu na lokalne uwarunkowania.

§ 15. Ustalenia dot. zasad modernizacji, rozbudowy i budowy systemów komunikacji:

- 1) nakazuje się obsługę terenów objętych planem istniejącymi i projektowanymi drogami publicznymi klasy: zbiorczej KDZ, lokalnej KDL, dojazdowej KDD oraz drogami wewnętrznymi: ciągami pieszo - jezdniowymi KDPJ i transportu rolnego Tdg;
- 2) dopuszcza się wprowadzanie urządzeń lub rozwiązań budowlanych minimalizujących negatywne oddziaływanie istniejących i planowanych dróg;
- 3) w liniach rozgraniczających dróg dopuszcza się lokalizację obiektów budowlanych, w tym drogowych obiektów inżynierskich, sieci infrastruktury technicznej i urządzeń technicznych związanych z prowadzeniem, zabezpieczeniem i obsługą ruchu, infrastruktury technicznej niezwiązanej z drogą – w tym również związanych z odprowadzaniem i podczyszczaniem wód opadowych odprowadzanych z jezdni zgodnie z przepisami odrębnymi, zieleni przydrożnej i izolacyjnej, lokalizację urządzeń komunikacji zbiorowej (przystanki, zatoki autobusowe), zjazdów;
- 4) w ramach wyznaczonych miejsc do parkowania nakazuje się zapewnić miejsca przeznaczone dla pojazdów zaopatrzonych w kartę parkingową, zgodnie z przepisami odrębnymi, jednak nie mniej niż 2% wyliczonej ilości miejsc podstawowych, za wyjątkiem terenów: **MN**, **MM** i **MU**;
- 5) na terenach: **MN**, **MM** i **MU** miejsca do parkowania dla pojazdów zaopatrzonych w kartę parkingową nakazuje się wyznaczyć według potrzeb indywidualnych.

§ 16. Ustala się następujące zasady modernizacji, rozbudowy i budowy infrastruktury technicznej:

- 1) dopuszcza się utrzymanie, przebudowę i rozbudowę sieci i urządzeń infrastruktury technicznej;
- 2) dopuszcza się realizację sieci i urządzenia infrastruktury technicznej oraz obiekty budowlane z nią związane na wszystkich terenach, pod warunkiem zgodności z ustaleniami szczegółowymi planu oraz przepisami odrębnymi;

- 3) nakazuje się nowe sieci infrastruktury technicznej realizować jako podziemne, z wyjątkiem tych elementów sieci, które ze względów technicznych i zgodnie z przepisami odrębnymi wymagają sytuowania nadziemnego;
- 4) dopuszcza się możliwość realizacji urządzeń infrastruktury technicznej jako towarzyszącej inwestycjom na terenach własnych inwestora;
- 5) nakazuje się zapewnienie dostępu dla potrzeb eksploatacyjnych i konserwacyjnych do istniejących i projektowanych sieci infrastruktury technicznej;
- 6) w zakresie zaopatrzenia w wodę nakazuje się zaopatrzenie z istniejącej sieci z uwzględnieniem właściwej dostępności wody dla celów przeciwpożarowych;
- 7) w zakresie odprowadzania ścieków nakazuje się odprowadzenie ścieków komunalnych do istniejącej sieci kanalizacji sanitarnej z dopuszczeniem zastosowania rozwiązań indywidualnych zgodnie z przepisami odrębnymi;
- 8) w zakresie odprowadzania wód opadowych i roztopowych nakazuje się ich zagospodarowanie w granicach własnych działki z dopuszczeniem odprowadzenia do lokalnej kanalizacji deszczowej lub innych odbiorników wód opadowych, przy czym nakazuje się neutralizację ewentualnych substancji ropopochodnych lub chemicznych na terenie własnym (parkingi, drogi wewnętrzne);
- 9) w zakresie zaopatrzenia w gaz:
 - a) dopuszcza się inwestycje związane z budową gazowej sieci dystrybucyjnej na warunkach określonych w przepisach odrębnych,
 - b) dopuszcza się indywidualne zaopatrzenie w gaz ze zbiorników, z uwzględnieniem ograniczeń wynikających z przepisów odrębnych;
- 10) w zakresie zaopatrzenia w ciepło nakazuje się:
 - a) zaopatrzenie w ciepło z lokalnych i indywidualnych źródeł ciepła,
 - b) wymóg stosowania do celów grzewczych paliw charakteryzujących się niskimi wskaźnikami emisyjnymi,
 - c) dopuszcza się stosowane do celów grzewczych energii pozyskiwanej ze źródeł odnawialnych za pomocą mikroinstalacji oraz małej instalacji (do 100 kW) określonej według przepisów odrębnych, z wyłączeniem instalacji termicznego przekształcania odpadów i instalacji spalania wielopaliwowego;
- 11) w zakresie zaopatrzenia w energię elektryczną:
 - a) nakazuje się zaopatrzenie w energię elektryczną z istniejących i planowanych sieci elektroenergetycznych,
 - b) dopuszcza zaopatrzenie w energię elektryczną z odnawialnych źródeł energii o mocy nieprzekraczającej 100 kW, na warunkach określonych w przepisach odrębnych;
- 12) nakazuje się prowadzić gospodarkę odpadami zgodnie z przepisami odrębnymi;
- 13) nie dopuszcza się odprowadzania wód opadowych na teren kolejowy i korzystania z kolejowych urządzeń odwadniających.

§ 17. Stawkę procentową związaną z naliczeniem opłaty, o której mowa w art. 36 ust. 4 w/w ustawy z dnia 27 marca 2003 r. o planowaniu i zagospodarowaniu przestrzennym, ustala się dla wszystkich terenów objętych planem w wysokości 30%, za wyjątkiem dróg publicznych, dla których ustala się stawkę w wysokości 1%.

ROZDZIAŁ III. PRZEPISY KOŃCOWE

§ 18. Wykonanie uchwały powierza się Burmistrzowi Grodkowa.

§ 19. Uchwała podlega ogłoszeniu w Dzienniku Urzędowym Województwa Opolskiego i wchodzi w życie po upływie 30 dni od dnia ogłoszenia.

¹⁾ zm.: Dz.U. z 2020 r., poz. 471, poz. 782, poz. 1086 i poz.1378

Załącznik Nr 2 do uchwały Nr XXII/...../20
Rady Miejskiej w Grodkowie
z dnia 16 grudnia 2020 r.

Rozstrzygnięcie o sposobie rozpatrzenia uwag wniesionych do wyłożonego do publicznego wglądu projektu miejscowego planu zagospodarowania przestrzennego dla części wsi Tarnów Grodkowski

Na podstawie art. 17 pkt 11 i 12 ustawy z dnia 27 marca 2003 r. o planowaniu i zagospodarowaniu przestrzennym (Dz. U. z 2020 r. poz. 293 ze zm.) Burmistrz Grodkowa rozpatruje uwagi wniesione do projektu planu i rozstrzyga o sposobie ich uwzględnienia w projekcie planu.

Na podstawie art. 17 pkt 14 ww. ustawy Burmistrz Grodkowa przedstawia Radzie Miejskiej w Grodkowie projekt planu wraz z listą nieuwzględnionych uwag. Na podstawie art. 20 ust. 1 ww. ustawy Rada Miejska w Grodkowie rozstrzyga o sposobie rozpatrzenia uwag do planu.

W okresie wyłożenia projektu planu wraz z prognozą oddziaływania na środowisko do publicznego wglądu od dnia 29 czerwca 2020 r. do dnia 29 lipca 2020 r. oraz w nieprzekraczalnym terminie do dnia 12 sierpnia 2020 r. na piśmie, ustnie do protokołu lub za pomocą środków komunikacji elektronicznej bez konieczności opatrywania ich kwalifikowanym podpisem elektronicznym nie wniesiono żadnych uwag.

Załącznik Nr 3 do uchwały Nr XXII/...../20
Rady Miejskiej w Grodkowie
z dnia 16 grudnia 2020 r.

Rozstrzygnięcie o sposobie realizacji, zapisanych w planie, inwestycji z zakresu infrastruktury technicznej, które należą do zadań własnych gminy oraz zasadach ich finansowania, zgodnie z przepisami o finansach publicznych

Na podstawie art. 20 ust 1 ustawy z dnia 27 marca 2003 r. o planowaniu i zagospodarowaniu przestrzennym (Dz. U. z 2020 r. poz. 293 ze zm.) Rada Miejska w Grodkowie rozstrzyga, co następuje:

§ 1. 1. Inwestycje z zakresu infrastruktury technicznej, służące zaspokajaniu zbiorowych potrzeb mieszkańców stanowią, zgodnie z art. 7 ust. 1 ustawy z dnia 8 marca 1990 r. o samorządzie gminnym (Dz. U. z 2020 r. poz. 713 ze zm.), zadania własne gminy.

2. Prognozowany koszt inwestycji został określony w sporządzonej na potrzeby projektu planu prognozie skutków finansowych, natomiast rzeczywisty koszt inwestycji zostanie określony w wyniku zamówienia w trybie ustawy Prawo zamówień publicznych.

§ 2. Opis sposobu realizacji inwestycji wskazanych w § 1:

- 1) realizacja inwestycji będzie przebiegać zgodnie z obowiązującymi przepisami, w tym m. in. ustaw: Prawo budowlane, Prawo zamówień publicznych, Prawo ochrony środowiska, o samorządzie gminnym oraz o gospodarce komunalnej;
- 2) inwestycje w zakresie przesyłania i dystrybucji energii elektrycznej i ciepła realizowane będą zgodnie z obowiązującymi przepisami w tym zakresie;
- 3) realizacja i finansowanie inwestycji w zakresie infrastruktury technicznej niewyszczególnionych w § 1 ust. 1 jest przedmiotem umowy zainteresowanych stron.

§ 3. Finansowanie inwestycji z zakresu infrastruktury technicznej, które należą do zadań własnych gminy, ujętych w niniejszym planie podlega przepisom ustawy z dnia 27 sierpnia 2009 r. o finansach publicznych (Dz. U. z 2019 r. poz. 869 ze zm.), przy czym:

- 1) wydatki majątkowe gminy określa uchwała Rady Miejskiej w Grodkowie;
- 2) wydatki inwestycyjne finansowane z budżetu gminy ustala się w uchwale budżetowej.

§ 4. 1. Zadania w zakresie budowy dróg publicznych finansowane będą przez budżet gminy lub na podstawie porozumień z innymi podmiotami.

2. Zadania w zakresie budowy sieci wodociągowej i kanalizacji będą finansowane na podstawie art. 15 ust. 1 ustawy z dnia 7 czerwca 2001 r. o zbiorowym zaopatrzeniu w wodę i zbiorowym odprowadzaniu ścieków (Dz. U. z 2020 r. poz. 2028 ze zm.) ze środków budżetu gminy lub poprzez partnerstwo publiczno-prawne.

3. Zadania w zakresie budowy sieci energetycznych będą finansowane na podstawie art. 7 ustawy z dnia 10 kwietnia 1997 r. Prawo energetyczne (Dz. U. z 2020 r. poz. 833 ze zm.).

§ 5. Prognozowane źródła finansowania przez gminę:

- 1) dochody własne;
- 2) dotacje;
- 3) pożyczki i kredyty;
- 4) fundusze Unii Europejskiej.

Uzasadnienie

do projektu miejscowego planu zagospodarowania przestrzennego dla części wsi Tarnów Grodkowski

Na podstawie art. 15 ustawy z dnia 27 marca 2003 r. o planowaniu i zagospodarowaniu przestrzennym (Dz. U. z 2020 r. poz. 293 ze zm.) przedmiotem uchwały Rady Miejskiej w Grodkowie jest projekt miejscowego planu zagospodarowania przestrzennego dla części wsi Tarnów Grodkowski.

Podstawą sporządzenia ww. projektu miejscowego planu zagospodarowania przestrzennego jest uchwała nr XVIII/161/16 Rady Miejskiej w Grodkowie z dnia 27 kwietnia 2016 r. w sprawie przystąpienia do sporządzenia miejscowego planu zagospodarowania przestrzennego dla części wsi Tarnów Grodkowski.

Głównym celem niniejszego miejscowego planu zagospodarowania przestrzennego jest utrzymanie dotychczasowych funkcji terenów oraz wprowadzenie zmian podstawowego przeznaczenia terenów, poprzez wprowadzenie ustaleń umożliwiających zagospodarowanie danego terenu innymi funkcjami w tym: funkcjami mieszkaniowymi, usługowymi, a także wprowadzenie terenów zieleni.

Miejscowy plan zagospodarowania przestrzennego jest aktem prawa miejscowego, do ustanowienia którego uprawniają Radę Miejską w Grodkowie przepisy ww. ustawy o planowaniu i zagospodarowaniu przestrzennym. W trakcie realizacji planu miejscowego zawiadomiono wymagane przepisami prawa instytucje i organy oraz ogłoszono: w prasie, poprzez obwieszczenia na tablicach ogłoszeń Urzędu Miejskiego w Grodkowie i w Tarnowie Grodkowskim, na stronie internetowej o przystąpieniu do opracowania miejscowego planu oraz o terminie składania wniosków. Projekt planu uzyskał wymagane przepisami prawa uzgodnienia oraz opinie.

Projekt planu został wyłożony do publicznego wglądu w dniach od 29 czerwca 2020 r. do 29 lipca 2020 r. W trakcie wyłożenia, w dniu 27 lipca 2020 r., odbyła się dyskusja publiczna nad przyjętymi w projekcie planu rozwiązaniami.

1. Miejscowy plan zagospodarowania przestrzennego został wykonany zgodnie z procedurą sporządzania planu ustaloną przepisami art. 15 ÷ 20, ze szczególnym uwzględnieniem wymogów ustalonych w art. 1 ust. 2 ÷ 4 ww. ustawy o planowaniu i zagospodarowaniu przestrzennym, w tym:

1) Zostały uwzględnione wymagania ładu przestrzennego, w tym urbanistyki i architektury w odniesieniu do kategorii terenów ustalonych w planie:

- **MN** – tereny zabudowy mieszkaniowej jednorodzinnej,
- **MW** – tereny zabudowy mieszkaniowej wielorodzinnej,
- **MM** – tereny zabudowy mieszkaniowej mieszanej,
- **MU** – tereny zabudowy mieszkaniowej z usługami,
- **RM** – tereny zabudowy zagrodowej,
- **R** – tereny rolnicze,
- **U** – tereny zabudowy usługowej,
- **UK** – tereny usług sakralnych,
- **US** – tereny sportu i rekreacji,
- **ZP** – tereny zieleni urządzonej,
- **ZC** – cmentarz,
- **ZD** – teren ogrodów działkowych,
- **K** – oczyszczalnia ścieków, infrastruktura techniczna kanalizacyjna,
- **WS** – tereny wód powierzchniowych śródlądowych,

- **KDZ** – tereny dróg publicznych klasy zbiorczej,
- **KDL** – tereny dróg publicznych klasy lokalnej,
- **KDD** – tereny dróg publicznych klasy dojazdowej,
- **Tdg** – tereny dróg dojazdowych do gruntów rolnych,
- **KDPJ** – tereny ciągów pieszo-jezdnych,
- **KS** – teren parkingu,
- **KK** – teren kolejowy.

a) ustalając przeznaczenia terenów oraz sposób ich zagospodarowania, organ sporządzający – Burmistrz Grodkowa ważył interes publiczny i interesy prywatne, a także wziął pod uwagę analizy środowiskowe zawarte w prognozie oddziaływania na środowisko, w tym prognozowany wpływ ustaleń planu na poszczególne elementy środowiska,

b) w odniesieniu do zasad kształtowania zabudowy – dla terenów, zgodnie z ich podstawowym przeznaczeniem, w planie zostały ustalone wskaźniki zagospodarowania terenu i parametry kształtowania zabudowy (uwzględniające wskaźniki zagospodarowania oraz użytkowania terenów, ustalone w obowiązującym Studium uwarunkowań i kierunków zagospodarowania przestrzennego Gminy Grodków).

2) Wprowadzono zasady ochrony i kształtowania środowiska poprzez wprowadzenie rozwiązań planistycznych zapewniających ochronę, określono zasady prowadzenia gospodarki wodno-ściekowej, zaopatrzenia w gaz, ciepło, energię elektryczną, na terenach objętych planem.

3) Ustalono wymagania ochrony dziedzictwa kulturowego i zabytków, tj. występowanie stanowisk archeologicznych, zabytków nieruchomych ujętych w ewidencji zabytków, zabytków nieruchomych wpisanych do rejestru zabytków, a także dóbr kultury współczesnej, wymagających określenia zasad ich ochrony.

4) Potrzeby osób niepełnosprawnych uwzględniono m. in. poprzez ustalenie wskaźników pozwalających na realizację minimalnej liczby miejsc do parkowania przeznaczonych na parkowanie pojazdów zaopatrzonych w kartę parkingową.

5) W obszarze planu nie występują obszary szczególnego zagrożenia powodzią, na których obowiązują nakazy, zakazy i dopuszczenia określone w ustawie Prawo wodne, a także obszary, na których prawdopodobieństwo wystąpienia powodzi jest niskie i wynosi raz na 500 lat oraz obszary obejmujące tereny narażone na zalanie w przypadku zniszczenia lub uszkodzenia wału przeciwpowodziowego.

6) W obszarze planu nie występują obszary osuwania się mas ziemnych, a także tereny górnicze.

7) Ze względu na brak występowania, plan nie określa krajobrazów priorytetowych określonych w audycie krajobrazowym oraz w planie zagospodarowania przestrzennego województwa.

8) Plan otrzymał wymagane zgody na zmianę przeznaczenia gruntów rolnych na cele nierolnicze.

9) Uwzględniono, w planie, walory ekonomiczne przestrzeni oraz prawo własności, poprzez wprowadzenie funkcji zgodnych ze studium. Nastąpi wykorzystanie istniejącego oraz projektowanego układu komunikacyjnego, umożliwiającego realizację zjazdów publicznych lub indywidualnych do układu dróg publicznych. Generalnie nowe tereny zostały wyznaczone przy uwzględnieniu dostępności do istniejącego oraz projektowanego układu komunikacyjnego poprzez drogi publiczne klasy Z, L, D. Interes prywatny został uwzględniony w szerokim zakresie, w tym w zakresie przeznaczenia pod zabudowę gruntów we władaniu osób fizycznych.

2. Stanowisko właściwych organów wojskowych, ochrony granic oraz bezpieczeństwa państwa, o których mowa w art. 17 pkt 6 lit. b ww. ustawy o planowaniu i zagospodarowaniu przestrzennym, wyrażone w procedurze sporządzenia niniejszego planu, dowodzi, że projekt planu spełnia wymogi obronności i bezpieczeństwa państwa. W odpowiedzi na zawiadomienie o przystąpieniu do sporządzenia planu, wyżej wymienione organy nie zgłosiły żadnych wniosków dotyczących potrzeb obronności i bezpieczeństwa państwa. Na kolejnym etapie procedury opiniowania i uzgadniania Wojewódzki Sztab Wojskowy uzgodnił przedmiotowy projekt planu bez uwag.

3. Potrzeby interesu publicznego zostały uwzględnione przez organ sporządzający – Burmistrza Grodkowa, poprzez rozpatrzenie i uwzględnienie wniosków złożonych do projektu planu przez instytucje i organy opiniujące i uzgadniające.

4. W sytuacji realizacji ustaleń planu nastąpi wykorzystanie istniejących sieci i urządzeń infrastruktury technicznej, w zakresie koniecznym i niezbędnym.

5. Podczas prac nad projektem planu zapewniono udział społeczeństwa w tych pracach poprzez:

1) ogłoszenie, obwieszczenie (w tym na stronie internetowej) oraz zawiadomienie o podjęciu uchwały o przystąpieniu do sporządzenia miejscowego planu zagospodarowania przestrzennego wraz z podaniem terminów o składaniu wniosków do planu, w tym za pomocą środków komunikacji elektronicznej,

2) wszczęcie procedury strategicznej oceny oddziaływania na środowisko do planu z zachowaniem przepisów dotyczących zawiadomień i uzgodnień zakresu oraz stopnia szczegółowości informacji wymaganych w prognozie oddziaływania na środowisko do planu,

3) ogłoszenie, obwieszczenie (w tym na stronie internetowej) o wyłożeniu projektu planu do publicznego wglądu i możliwości składania uwag do projektu planu, w tym za pomocą środków komunikacji elektronicznej.

6. Podczas prac nad projektem planu zachowano pełną jawność i przejrzystość procedur planistycznych poprzez możliwość wglądu w dokumentację planistyczną na każdym etapie sporządzania projektu planu.

7. Zgodność z wynikami analizy, o której mowa w art. 32 ust. 1 ww. ustawy o planowaniu i zagospodarowaniu przestrzennym – ustalenia planu są zgodne z treścią:

- oceny aktualności studium uwarunkowań i kierunków zagospodarowania przestrzennego gminy Grodków oraz miejscowych planów zagospodarowania przestrzennego, podjętej uchwałą nr XLVII/370/14 Rady Miejskiej w Grodkowie z dnia 5 listopada 2014 r. w sprawie aktualności studium uwarunkowań i kierunków zagospodarowania przestrzennego Gminy Grodków oraz miejscowych planów zagospodarowania przestrzennego na terenie gminy Grodków,

- oceny aktualności studium uwarunkowań i kierunków zagospodarowania przestrzennego Gminy Grodków oraz miejscowych planów zagospodarowania przestrzennego na terenie Gminy Grodków opracowanej w 2018 r.

8. Wpływ ustaleń planu na finanse publiczne, w tym budżet gminy – realizacja ustaleń planu będzie związana z realizacją infrastruktury technicznej, więc będzie stanowiła obciążenie budżetu Gminy Grodków. Gmina może liczyć, w sytuacji uchwalenia i wejścia w życie planu, jako prawa miejscowego, na zwiększenie wpływów do budżetu z tytułu wzrostu podatku od nieruchomości (prognozowane obciążenia gminy oraz wpływy do budżetu gminy z tytułu realizacji ustaleń planu określa prognoza skutków finansowych uchwalenia planu miejscowego).

Dokumentacja prac planistycznych planu, będąca podstawą do stwierdzenia przez Wojewodę Opolskiego zgodności z prawem, jest sporządzona zgodnie z rozporządzeniem Ministra Infrastruktury z dnia 26 sierpnia 2003 r. w sprawie wymaganego zakresu projektu miejscowego planu zagospodarowania przestrzennego (Dz. U. Nr 164, poz. 1587).

Po uchwaleniu, jako akt prawa miejscowego, przedmiotowy miejscowy plan zagospodarowania przestrzennego stanowić będzie instrument do prowadzenia bieżącej polityki inwestycyjnej na obszarze objętym planem.

Projekt Nr 17

UCHWAŁA NR RADY MIEJSKIEJ W GRODKOWIE

z dnia 2020 r.

zmieniająca uchwałę w sprawie regulaminu utrzymania czystości i porządku na terenie Gminy Grodków

Na podstawie art. 18 ust. 2 pkt 15, art. 40 ust. 1 i art. 41 ust. 1 ustawy z dnia 8 marca 1990 r. o samorządzie gminnym (Dz. U z 2020 r. poz. 713 ze zm.¹⁾) oraz art. 4 ust. 1, 2 i 2a ustawy z dnia 13 września 1996 r. o utrzymaniu czystości i porządku w gminach (Dz. U. z 2020 r. poz. 1439), po zasięgnięciu opinii Państwowego Powiatowego Inspektora Sanitarnego w Brzegu, uchwała się, co następuje:

§ 1. W uchwale nr XX/173/20 Rady Miejskiej w Grodkowie z dnia 30 września 2020 r. w sprawie regulaminu utrzymania czystości i porządku na terenie Gminy Grodków w załączniku wprowadza się następujące zmiany:

1) w § 2 :

a) uchyla się ust. 2,

b) uchyla się ust. 6;

2) w § 6 po ust. 3 dodaje się ust. 3.1. w brzmieniu:

„ust. 3.1. Właściciele nieruchomości w przypadku zadeklarowania kompostowania bioodpadów stanowiących odpady komunalne w przydomowym kompostowniku są zwolnieni z obowiązku posiadania pojemnika na bioodpady, o którym mowa w ust. 2 pkt 4”;;

3) w § 16 ust. 4 otrzymuje brzmienie:

„ust. 4. Na terenach ogródków działkowych zabronione jest prowadzenie hodowli stwarzającej uciążliwość przez nadmierny hałas i odór dla innych użytkowników ogródków działkowych”..

§ 2. Wykonanie uchwały powierza się Burmistrzowi Grodkowa.

§ 3. Uchwała wchodzi w życie po upływie 14 dni od ogłoszenia w Dzienniku Urzędowym Województwa Opolskiego, z mocą obowiązującą od dnia 1 stycznia 2021 roku.

Burmistrz Grodkowa

Marek Antoniewicz

¹⁾Dz.U. z 2020 r. poz. 1378

UCHWAŁA NR RADY MIEJSKIEJ W GRODKOWIE

z dnia 2020 r.

zmieniająca uchwałę w sprawie wyboru metody ustalenia opłaty za gospodarowanie odpadami komunalnymi oraz ustalenia wysokości tej opłaty i ustalenia stawki opłaty za pojemnik

Na podstawie art. 18 ust. 2 pkt 15, art. 40 ust. 1 i art. 41 ust. 1 ustawy z dnia 8 marca 1990 r. o samorządzie gminnym (Dz. U z 2020 r. poz. 713 ze zm.¹⁾) oraz art. 6j ust. 2, ust. 2a, ust. 3 oraz art. 6k ust. 1, ust. 2, ust. 3 i ust. 4 ustawy z dnia 13 września 1996 r. o utrzymaniu czystości i porządku w gminach (Dz. U. z 2020 r. poz. 1439) uchwała się, co następuje:

§ 1. W uchwale nr XX/175/20 Rady Miejskiej w Grodkowie z dnia 30 września 2020 r. w sprawie wyboru metody ustalenia opłaty za gospodarowanie odpadami komunalnymi oraz ustalenia wysokości tej opłaty i ustalenia stawki opłaty za pojemnik (Dz. Urz. Woj. Opolskiego z 2020 r. poz. 2721), w §1 po ust. 3 dodaje się ust. 4 - 6 w brzmieniu:

„ust. 4. Zwalnia się z części opłaty za gospodarowanie odpadami komunalnymi właścicieli nieruchomości zabudowanych budynkami mieszkalnymi jednorodzinnymi kompostującymi bioodpady stanowiące odpady komunalne w kompostowniku przydomowym.

ust. 5. Określa się wysokość zwolnienia, o którym mowa w ust. 4 w wysokości 1,00 zł od jednego mieszkańca zamieszkującego nieruchomość, uwzględnionego w obliczeniu opłaty za gospodarowanie odpadami komunalnymi.

ust. 6. Warunkiem częściowego zwolnienia z opłaty za gospodarowanie odpadami komunalnymi, o którym mowa w ust. 5 jest złożenie przez właściciela nieruchomości deklaracji o wysokości opłaty za gospodarowanie odpadami komunalnymi zawierającej oświadczenie o posiadaniu kompostownika i kompostowaniu w nim bioodpadów stanowiących odpady komunalne.”.

§ 2. Wykonanie uchwały powierza się Burmistrzowi Grodkowa.

§ 3. Uchwała wchodzi w życie po upływie 14 dni od ogłoszenia w Dzienniku Urzędowym Województwa Opolskiego, z mocą obowiązującą od dnia 1 stycznia 2021 roku.

¹⁾Dz. U. z 2020 r. poz. 1378

Projekt Nr 19

UCHWAŁA NR RADY MIEJSKIEJ W GRODKOWIE

z dnia 2020 r.

zmieniająca uchwałę w sprawie określenia wzoru deklaracji o wysokości opłaty za gospodarowanie odpadami komunalnymi składanej przez właściciela nieruchomości

Na podstawie art. 18 ust. 2 pkt 15 i art. 40 ust. 1, art. 41 ust. 1 ustawy z dnia 8 marca 1990 r. o samorządzie gminnym (Dz. U. z 2020 r. poz. 713 ze zm.¹⁾), art. 6n ust. 1 ustawy z dnia 13 września 1996 r. o utrzymaniu czystości i porządku w gminach (Dz. U. z 2020 r. poz. 1439) uchwała się, co następuje:

§ 1. W uchwale nr XX/176/20 Rady Miejskiej w Grodkowie z dnia 30 września 2020 r. w sprawie określenia wzoru deklaracji o wysokości opłaty za gospodarowanie odpadami komunalnymi składanej przez właściciela nieruchomości (Dz. Urz. Woj. Opolskiego z 2020 r. poz. 2722), załącznik do uchwały otrzymuje brzmienie zgodnie z załącznikiem do niniejszej uchwały.

§ 2. Wykonanie uchwały powierza się Burmistrzowi Grodkowa.

§ 3. Uchwała wchodzi w życie po upływie 14 dni od ogłoszenia w Dzienniku Urzędowym Województwa Opolskiego, z mocą obowiązującą od dnia 1 stycznia 2021 roku.

¹⁾Dz. U. z 2020 r. poz. 1378

DO DEKLARACJI O WYSOKOŚCI OPŁATY ZA GOSPODAROWANIE ODPADAMI KOMUNALNYMI
 Załącznik do uchwały Nr
 Rady Miejskiej w Grodkowie
 z dnia

DEKLARACJA O WYSOKOŚCI OPŁATY ZA GOSPODAROWANIE ODPADAMI KOMUNALNYMI

Podstawa prawna:	Ustawa z dnia 13 września 1996 roku o utrzymaniu czystości i porządku w gminach (Dz. U. z 2019 r. poz. 2010 ze zm.)	
Termin składania:	<p><u>W terminie:</u></p> <ul style="list-style-type: none"> 14 dni od dnia zamieszkania na danej nieruchomości pierwszego mieszkańca lub powstania na danej nieruchomości odpadów komunalnych, do 10 dnia miesiąca następującego po miesiącu, w którym nastąpiła zmiana, w przypadku zmiany danych będących podstawą ustalenia wysokości należnej opłaty za gospodarowanie odpadami komunalnymi lub określonej w deklaracji ilości odpadów komunalnych powstających na danej nieruchomości, a w przypadku śmierci mieszkańca w terminie do 6 miesięcy od dnia tego zdarzenia. 	
Miejsce składania:	Urząd Miejski w Grodkowie, ul. Warszawska 29, 49-200 Grodków	
A.1 OBOWIĄZEK ZŁOŻENIA DEKLARACJI		
A.2 DATA POWSTANIA OBOWIĄZKU ZŁOŻENIA DEKLARACJI <i>(należy wpisać rok, miesiąc i dzień, w którym powstało jedno ze zdarzeń, mających wpływ na istnienie lub zakres obowiązku uiszczania opłaty)</i>		
Rok	Miesiąc	Dzień
B. RODZAJ SKŁADAJĄCEGO DEKLARACJĘ		
Rodzaj składającego deklarację: (należy zaznaczyć właściwy kwadrat)		
<input type="checkbox"/> 1. właściciel <input type="checkbox"/> 2. współwłaściciel <input type="checkbox"/> 3. użytkownik wieczysty <input type="checkbox"/> 4. jednostka organizacyjna lub osoba posiadająca nieruchomość w zarządzie lub użytkowaniu <input type="checkbox"/> 5. inny podmiot		
C. DANE SKŁADAJĄCEGO DEKLARACJĘ		
Składający: (należy zaznaczyć właściwy kwadrat) <input type="checkbox"/> 1. Osoba fizyczna	Numer telefonu:	
Imię i nazwisko składającego deklarację:		
PESEL		

DO DEKLARACJI O WYSOKOŚCI OPŁATY ZA GOSPODAROWANIE ODPADAMI KOMUNALNYMI

D.1 ADRES ZAMIESZKANIA / ADRES SIEDZIBY SKŁADAJĄCEGO DEKLARACJĘ

Kraj	Województwo	Powiat	
Gmina	Ulica	Nr domu	Nr lokalu
Miejscowość	Kod pocztowy	Poczta	

D.2 ADRES NIERUCHOMOŚCI, NA KTÓREJ POWSTAJĄ / PRZESTAŁY POWSTAWAĆ ODPADY KOMUNALNE

Miejscowość	Ulica	Nr domu	Nr lokalu
Kod pocztowy	Poczta	Nr działki	

D.3 RODZAJ NIERUCHOMOŚCI (należy zaznaczyć właściwy kwadrat)

1. nieruchomość, na której zamieszkują mieszkańcy
2. nieruchomość, na której przestali zamieszkiwać mieszkańcy lub/i przestały powstawać odpady komunalne
3. nieruchomość zabudowana budynkiem wielolokalowym

E. OŚWIADCZENIE WŁAŚCICIELA NIERUCHOMOŚCI (wypełniają właściciele nieruchomości, na których zamieszkują mieszkańcy)

E1. Oświadczam, że na terenie nieruchomości wskazanej w dziale D.2 niniejszej deklaracji odpady będą zbierane w sposób selektywny TAK

E2. Oświadczam, że na terenie nieruchomości wskazanej w dziale D.2 niniejszej deklaracji zamieszkuje:

..... osób (podać liczbę mieszkańców zamieszkujących na nieruchomości)

E3. Oświadczam, że posiadam Kartę Dużej Rodziny: TAK NIE

E4. Oświadczam, że na nieruchomości wykazanej w punkcie D.2 znajduje się kompostownik przydomowy i są w nim kompostowane bioodpady stanowiące odpady komunalne, w związku z czym zamierzam korzystać ze zwolnienia: TAK NIE

DO DEKLARACJI O WYSOKOŚCI OPŁATY ZA GOSPODAROWANIE ODPADAMI KOMUNALNYMI

OBLICZENIE WYSOKOŚCI OPŁATY ZA GOSPODAROWANIE ODPADAMI KOMUNALNYMI I**F. DOTYCZY WŁAŚCICIELI NIERUCHOMOŚCI ZAMIESZKAŁEJ** (należy wypełnić, jeśli w części D.3 zaznaczono kwadrat: 1 lub 3)

1 osobę	zł	gr	zł	gr
2 osoby	zł	gr	zł	gr
3 osoby	zł	gr	zł	gr
4 osoby	zł	gr	zł	gr
5 osób i więcej	zł	gr	zł	gr

F.4. **Suma miesięcznej opłaty** za gospodarowanie odpadami komunalnymi: zł grF.5. Suma miesięcznej opłaty za gospodarowanie odpadami komunalnymi dla właścicieli posiadających **Kartę Dużej Rodziny:** zł grF.6. Wysokość zwolnienia w części z opłaty dla właścicieli nieruchomości jednorodzinnych **kompostujących bioodpady** (kwota zwolnienia x liczba osób zamieszkujących nieruchomość) zł grF.7. **Miesięczna wysokość opłaty po zwolnieniu:** (dotyczy nieruchomości jednorodzinnych, na których są kompostowane bioodpady) różnica poz. F.5. i poz. F.6. zł gr**G. ZAŁĄCZNIKI** (należy wymienić rodzaj załącznika)

Do deklaracji dołączono:

- pełnomocnictwo - szt.
- kopia Karty Dużej Rodziny
- Załącznik nr 1 – Wykaz osób zamieszkujących nieruchomość
- Załącznik nr 2 – Oświadczenie o osobach przebywających poza granicami kraju
- Załącznik nr 3 – Oświadczenie o osobach zamieszkałych poza miejscem stałego zameldowania
- Załącznik nr 4 – Oświadczenie o dzieciach uczących się i pozostających poza miejscem stałego zameldowania

DO DEKLARACJI O WYSOKOŚCI OPŁATY ZA GOSPODAROWANIE ODPADAMI KOMUNALNYMI

H. PODPIS SKŁADAJĄCEGO DEKLARACJĘ

.....
(miejscowość i data)

.....
(czytelny podpis)

I. ADNOTACJE ORGANU

Pouczenie:

1. Niniejsza deklaracja stanowi podstawę do wystawienia tytułu wykonawczego, zgodnie z art. 3a ustawy z dnia 17 czerwca 1966 r. o postępowaniu egzekucyjnym w administracji (Dz. U. z 2019 r., poz. 1438 ze zm.)
2. Zgodnie z art. 6m ust. 1 ustawy z dnia 13 września 1996 r. o utrzymaniu czystości i porządku w gminach (Dz. U. z 2019 r. poz. 2010 ze zm.) właściciel nieruchomości jest obowiązany złożyć do wójta, burmistrza lub prezydenta miasta deklarację o wysokości opłaty za gospodarowanie odpadami komunalnymi w terminie 14 dni od dnia zamieszkania na danej nieruchomości pierwszego mieszkańca lub powstania na danej nieruchomości odpadów komunalnych.
3. Zgodnie z art. 6m ust. 2 ustawy z dnia 13 września 1996 r. o utrzymaniu czystości i porządku w gminach (Dz. U. z 2019 r. poz. 2010 ze zm.) w przypadku zmiany danych będących podstawą ustalenia wysokości należnej opłaty za gospodarowanie odpadami komunalnymi lub określonej w deklaracji ilości odpadów komunalnych powstających na danej nieruchomości właściciel nieruchomości jest obowiązany złożyć nową deklarację w terminie do 10 dnia miesiąca następującego po miesiącu, w którym nastąpiła zmiana. Opłatę za gospodarowanie odpadami komunalnymi w zmienionej wysokości uiszcza się za miesiąc, w którym nastąpiła zmiana.
4. Zgodnie z art. 6i ust. 2 ustawy z dnia 13 września 1996 r. o utrzymaniu czystości i porządku w gminach (Dz. U. z 2019 r. poz. 2010 ze zm.) w przypadku, gdy w danym miesiącu na danej nieruchomości mieszkaniec zamieszkuje przez część miesiąca, opłatę za gospodarowanie odpadami komunalnymi w miesiącu, w którym nastąpiła zmiana uiszcza się w gminie, w której dotychczas zamieszkiwał, a w nowym miejscu zamieszkania- począwszy od miesiąca następnego, po którym nastąpiła zmiana.
5. Zgodnie z art. 2 ust. 1 pkt. 4 ustawy z dnia 13 września 1996 r. o utrzymaniu czystości i porządku w gminach (Dz. U. z 2019 r. poz. 2010 ze zm.) przez właściciela nieruchomości rozumie się także współwłaścicieli, użytkowników wieczystych oraz jednostki organizacyjne i osoby posiadające nieruchomości w zarządzie lub użytkowaniu, a także inne podmioty władające nieruchomością.
6. Zgodnie z art. 6o ust. 1 ustawy z dnia 13 września 1996 r. o utrzymaniu czystości i porządku w gminach (Dz. U. z 2019 r. poz. 2010 ze zm.) 1. w razie niezłożenia deklaracji o wysokości opłaty za gospodarowanie odpadami komunalnymi albo uzasadnionych wątpliwości co do danych zawartych w deklaracji wójt, burmistrz lub prezydent miasta określa, w drodze decyzji, wysokość opłaty za gospodarowanie odpadami komunalnymi, biorąc pod uwagę dostępne dane właściwe dla wybranej przez radę gminy metody, a w przypadku ich braku - uzasadnione szacunki, w tym w przypadku nieruchomości, na których nie zamieszkujej mieszkańcy, średnią ilość odpadów komunalnych powstających na nieruchomościach o podobnym charakterze.
1. Wysokość opłaty za gospodarowanie odpadami komunalnymi (opłata do zapłaty) obliczona samodzielnie przez składającego deklarację, zgodnie ze złożoną deklaracją, ponoszona będzie zgodnie z Uchwałą Nr VIII/74/15 Rady Miejskiej w Grodkowie z dnia 15 lipca 2015 r. w sprawie określenia terminu, częstotliwości i trybu uiszczania opłaty za gospodarowanie odpadami komunalnymi.

DO DEKLARACJI O WYSOKOŚCI OPŁATY ZA GOSPODAROWANIE ODPADAMI KOMUNALNYMI

2. Zwalnia się w części z opłaty za gospodarowanie odpadami komunalnymi właścicieli nieruchomości, na których zamieszkują mieszkańcy, w części dotyczącej gospodarstw domowych obejmujących rodziny wielodzietne w rozumieniu ustawy z dnia 5 grudnia 2014 r. o Karcie Dużej Rodziny (Dz.U. z 2019 r. poz. 1390 ze zm.). Zwolnienie z opłaty dotyczy zwolnienia w całości z opłaty za gospodarowanie odpadami komunalnymi trzeciego i kolejnego dziecka posiadającego ważną Kartę Dużej Rodziny, wskazanego w deklaracji o wysokości opłaty za gospodarowanie odpadami komunalnymi.

Klauzula informacyjna z art. 13 RODO

Wypełniając obowiązek prawny uregulowany zapisami art. 13 rozporządzenia Parlamentu Europejskiego i Rady (UE) 2016/679 z dnia 27 kwietnia 2016 r. w sprawie ochrony osób fizycznych w związku z przetwarzaniem danych osobowych i w sprawie swobodnego przepływu takich danych oraz uchylenia dyrektywy 95/46/WE (ogólne rozporządzenie o ochronie danych) (Dz. U. UE. L. z 2016r. Nr 119, str. 1 z późn. zm.), dalej jako „RODO”, informujemy, że:

1. Administratorem Pani/Pana danych osobowych (ADO) w ramach realizacji zadań publicznych z zakresu administracji jest Burmistrz Grodkowa z siedzibą ul. Warszawska 29, 49-200 Grodków, w imieniu którego działania realizuje Urząd Miejski w Grodkowie ul. Warszawska 29, 49-200 Grodków.
2. W Urzędzie Miejskim w Grodkowie wyznaczony został Inspektor Ochrony Danych (IOD). Kontakt listowny z IOD: Urząd Miejski w Grodkowie, ul. Warszawska 29, 49-200 Grodków, kontakt e-mail: dziadkiewicz.kancelaria1@onet.pl
3. Pani/Pana dane osobowe będą przetwarzane w celu realizacji zadań publicznych zgodnie z art. 6 ust. 1 lit. c RODO (tj. przetwarzanie jest niezbędne do wypełnienia obowiązku prawnego ciążącego na administratorze) i art. 6 ust. 1 lit. e RODO (tj. przetwarzanie jest niezbędne do wykonania zadania realizowanego w interesie publicznym lub w ramach sprawowania władzy publicznej powierzonej administratorowi) z zakresu administracji samorządowej lub administracji rządowej nałożonych ustawą z dnia 13 września 1996r. o utrzymaniu czystości i porządku w gminach (tekst jedn. Dz. U. z 2019r. poz. 2010, z późn. zm.) – art. 6h.
4. Odbiorcami Pani/Pana danych osobowych mogą być organy władzy publicznej oraz podmioty wykonujące zadania publiczne lub działające na zlecenie organów władzy publicznej, w zakresie i w celach, które wynikają z przepisów powszechnie obowiązującego prawa bądź inne podmioty, które na podstawie stosownych umów przetwarzają dane osobowe dla których Administratorem jest Burmistrz Grodkowa, w szczególności w związku ze świadczeniem usług informatycznych, doradczych, szkoleniowych, konsultacyjnych, pocztowych, finansowych, windykacyjnych oraz pomocy prawnej.
5. Pani/Pana dane osobowe będą przechowywane przez okres niezbędny do realizacji celów określonych w pkt. 3, a po tym czasie przez okres oraz w zakresie wymaganym przez przepisy powszechnie obowiązującego prawa.
6. Posiada Pani/Pan prawo dostępu do treści swoich danych osobowych, prawo do ich sprostowania, usunięcia, jak również prawo do ograniczenia ich przetwarzania, prawo do cofnięcia zgody, prawo do przenoszenia danych, prawo do wniesienia sprzeciwu wobec przetwarzania Pani/Pana danych osobowych.
7. Przysługuje Pani/Panu prawo wniesienia skargi do organu nadzorczego, którym jest Prezes Urzędu Ochrony Danych Osobowych (adres: ul. Stawki 2, 00-193 Warszawa), jeśli Pani/Pana zdaniem, przetwarzanie danych osobowych Pani/Pana -narusza przepisy unijnego rozporządzenia RODO.
8. Pani/Pana dane osobowe nie będą podlegały zautomatyzowanym procesom podejmowania decyzji przez Administratora, w tym profilowaniu.
9. Pani/Pana dane osobowe nie będą przekazywane do państwa trzeciego oraz organizacji międzynarodowych.
10. Podanie danych jest obowiązkiem ustawowym. Brak podania danych skutkuje wszczęciem postępowania administracyjnego w przedmiocie określenia wysokości opłaty za gospodarowanie odpadami komunalnymi

Projekt Nr 20

UCHWAŁA NR RADY MIEJSKIEJ W GRODKOWIE

z dnia 2020 r.

w sprawie zaliczenia dróg położonych na terenie Grodkowa do kategorii dróg gminnych i ustalenia ich przebiegu

Na podstawie art. 18 ust. 2 pkt 15 ustawy z dnia 8 marca 1990 r. o samorządzie gminnym (Dz. U. z 2020 r. poz. 713) oraz art. 7 ust. 2 i 3 ustawy z dnia 21 marca 1985 r. o drogach publicznych (Dz. U. z 2020 r. poz. 470¹⁾) po zasięgnięciu opinii Zarządu Powiatu Brzeskiego Rada Miejska w Grodkowie uchwala, co następuje:

§ 1. Zalicza się do kategorii dróg gminnych drogi określone w załączniku do uchwały i ustala się ich przebieg zgodnie z tym załącznikiem.

§ 2. Wykonanie uchwały powierza się Burmistrzowi Grodkowa.

§ 3. Uchwała wchodzi w życie po upływie 14 dni od dnia ogłoszenia w Dzienniku Urzędowym Województwa Opolskiego.

Burmistrz Grodkowa

Marek Antoniewicz

¹⁾zm. (Dz. U. z 2020 r. poz. 1087, poz. 471)

Załącznik do uchwały Nr/...../20
Rady Miejskiej w Grodkowie
z dnia 2020 r.

Wykaz i przebieg dróg zaliczonych do kategorii dróg gminnych

Lp.	Numer ewidencyjny działek	Istniejąca nawierzchnia	Nazwa drogi	Przebieg drogi
1.	Dz. nr 861/3; 862/1; 877/7; cz. dz. 844/15; cz. dz. 910/24 - Grodków	Nawierzchnia bitumiczna	ul. Kochanowskiego	Od ul. Sienkiewicza do ul. Norwida
2.	Dz. nr cz. dz. nr 910/24 - Grodków	Nawierzchnia z kostki brukowej	ul. Norwida	Od ul. Sienkiewicza do ul. Norwida

Projekt Nr 21

UCHWAŁA NR XXII/...../20 RADY MIEJSKIEJ W GRODKOWIE

z dnia 2020 r.

w sprawie Wieloletniego planu rozwoju i modernizacji urządzeń wodociągowych i urządzeń kanalizacyjnych będących w posiadaniu Spółki GRODWiK na lata 2021 – 2024

Na podstawie art. 18 ust. 2 pkt 15 ustawy z dnia 8 marca 1990 r. o samorządzie gminnym (Dz.U. z 2020 r. poz. 713 i poz. 1378) w związku z art. 21 ust. 5 ustawy z dnia 7 czerwca 2001 r. o zbiorowym zaopatrzeniu w wodę i zbiorowym odprowadzeniu ścieków (Dz.U. z 2020 r. poz. 2028), uchwała się, co następuje :

§ 1. Uchwała się Wieloletni plan rozwoju i modernizacji urządzeń wodociągowych i urządzeń kanalizacyjnych będących w posiadaniu Spółki GRODWiK na lata 2021 – 2024, stanowiący załącznik do niniejszej uchwały.

§ 2. Traci moc uchwała nr XI/93/19 Rady Miejskiej w Grodkowie z dnia 25 września 2019 r. w sprawie Wieloletniego planu rozwoju i modernizacji urządzeń wodociągowych i urządzeń kanalizacyjnych będących w posiadaniu Spółki „GRODWiK” na lata 2019-2021.

§ 3. Wykonanie uchwały powierza się Burmistrzowi Grodkowa.

§ 4. Uchwała wchodzi w życie z dniem podjęcia.

Burmistrz Grodkowa

Marek Antoniewicz

Załącznik do uchwały Nr
Rady Miejskiej w Grodkowie
z dnia.....2020 r.

**WIELOLETNI PLAN ROZWOJU
I MODERNIZACJI URZĄDZEŃ
WODOCIĄGOWYCH I URZĄDZEŃ KANALIZACYJNYCH
BĘDĄCYCH W POSIADANIU SPÓŁKI GRODWiK
NA LATA 2021-2024**

I. WPROWADZENIE:

Wieloletni plan rozwoju i modernizacji urządzeń wodociągowych i urządzeń kanalizacyjnych będących w posiadaniu spółki GRODWiK na lata 2021-2024 zwany dalej Planem opracowano na podstawie art. 21 ustawy z dnia 7 czerwca 2001r. o zbiorowym zaopatrzeniu w wodę i zbiorowym odprowadzaniu ścieków (Dz.U. z 2020r, poz.2028) przy uwzględnieniu uwarunkowań ekonomicznych i technicznych Spółki. Zakres rzeczowy jest zgodny z następującymi dokumentami:

- 1) Studium uwarunkowań i kierunków zagospodarowania przestrzennego Gminy Grodków,
- 2) Miejscowymi planami zagospodarowania przestrzennego;
- 3) Wnioskami potencjalnych odbiorców i dotychczasowych kontrahentów;
- 4) Planami przebudowy i modernizacji dróg;
- 5) Udzielonym Spółce zezwoleniem na prowadzenie zbiorowego zaopatrzenia w wodę i zbiorowego odprowadzania ścieków.

Plan zgodnie z art. 21 ust. 2 ustawy o zbiorowym zaopatrzeniu w wodę i zbiorowym odprowadzaniu ścieków określa w szczególności:

- 1) planowany zakres usług wodociągowo – kanalizacyjnych;
- 2) przedsięwzięcia rozwojowo – modernizacyjne w poszczególnych latach;
- 3) przedsięwzięcia racjonalizujące zużycie wody oraz wprowadzanie ścieków;
- 4) nakłady inwestycyjne w poszczególnych latach;
- 5) sposoby finansowania planowanych inwestycji.

Niniejszy Plan obejmuje okres 4 lat od 2021 do 2024 roku. Plan ma charakter otwarty i może być sukcesywnie uzupełniany i korygowany przy zastosowaniu trybu właściwego dla uchwalenia Planu. Dotyczy to zwłaszcza zmian rzeczowych, kosztowych i czasowych planowanych przedsięwzięć oraz kierunków pozyskiwania środków na ich realizację, których wcześniej nie można było przewidzieć. Na podstawie Planu będą opracowywane roczne plany inwestycyjne Spółki. Ogółem zakładana wartość zadań inwestycyjnych na urządzenia wodociągowe i kanalizacyjne na lata 2021 – 2024 wynosi 21 706 930 zł.

II. PLANOWANY ZAKRES USŁUG WODOCIĄGOWO – KANALIZACYJNYCH

W okresie obowiązywania Planu nie przewiduje się zmian rodzajowych w zakresie świadczonych usług wodociągowo kanalizacyjnych. Celem planu jest osiągnięcie standardów wyznaczonych przez stosowne dyrektywy UE oraz spełnienie krajowych wymogów. Najważniejsze polskie akty prawne to:

- ustawa z dnia 7 czerwca 2001 r o zbiorowym zaopatrzeniu w wodę i zbiorowym odprowadzaniu ścieków (t.j.Dz. U. z 2020r. poz.2028.),
- ustawa z dnia 20 lipca 2017 r. - Prawo wodne (t.j. Dz. U. z 2020 r. poz. 310 z późn. zm.),
- ustawa z dnia 27 kwietnia 2001 r. – prawo ochrony środowiska (t.j. Dz. U. z 2020 r. poz. 1219 z późn. zm.),

- ustawa z dnia 14 grudnia 2012r. o odpadach (t.j. Dz. U. z 2020 r. poz. 797 z późn. zm.)
- oraz wynikające z powyższych ustaw rozporządzenia wykonawcze.

Obecny zakres usług wodociągowo-kanalizacyjnych.

Podstawowym zakresem działalności Spółki GRODWiK jest pobór, uzdatnianie i dystrybucja wody oraz odbiór i oczyszczanie ścieków poprzez posiadany system urządzeń wodno-kanalizacyjnych.

Zaopatrzenie w wodę

Pobór wody celem zaopatrzenia odbiorów w wodę odbywa się poprzez eksploatację trzech ujęć wody w miejscowościach : Grodków, Gnojna, Strzegów. Wszystkie wymienione ujęcia tworzą niezależne systemy wodociągowe.

Na system dystrybucji wody w mieście i na wsiach składa się 278,5 km sieci i przyłączy w tym:

- sieci magistralnej i tranzytowej 63,8 km,
- rozdzielczej 136,9 km ,
- przyłączy wodociągowych 77,8 km

System wodociągowy obejmuje również dwie przepompownie wody i cztery zbiorniki wody czystej. Woda z wyżej wymienionych ujęć jest uzdatniana i dostarczana do odbiorców w 35 miejscowościach na terenie gminy Grodków i 1 miejscowości na terenie gminy Skoroszyce - Starego Grodkowa. Mieszkańcy Rogowa zaopatrywani są w wodę z gminy Przeworno. Zakup wody dla Rogowa w 2019r. wyniósł 11.596 m³. Poziom zwodociągowania gminy Grodków wynosi 100 %.

WYSZCZEGÓLNIENIE	2016	2017	2018	2019
Ilość mieszkańców korzystających ze zbiorowego zaopatrzenia w wodę	19 192	19 340	19 350	19 263
Sprzedaż wody ogółem w m ³	638 879	641 174	704 466	704 593
Sprzedaż wody dla gospodarstw domowych w m ³	522 460	510 010	557 204	534 133

Odprowadzanie i oczyszczanie ścieków

Łączna długość sieci kanalizacyjnych wg stanu na 31 grudnia 2019 r. wynosiła 134,7 km. Obejmuje ona następujące systemy kanalizacyjne :

- 1) kanalizacja ogólnospławna 10,9 km
- 2) kanalizacja sanitarna 123,8 km, w tym:
 - w Grodkowie 18,7 km,
 - w miejscowościach wiejskich 105,1km,
 - 12 tłoczni ścieków,
 - 21 sieciowych przepompowni ścieków,
 - 16 przydomowych przepompowni ścieków.

Spółka obecnie eksploatuje własne sieci kanalizacyjne w Grodkowie, Gnojnej, Tarnowie Grodkowskim, Nowej Wsi Małej, Goli Grodkowskiej, Lipowej, Przylesiu Dolnym, Wierzbniku, Polanie, Kolnicy, Młodoszowicach, Bąkowie, Wojsławiu, Lubczy, Jeszkotlach, Wójtowicach, Jędrzejowie, Starowicach Dolnych i Strzegowie oraz administruje w imieniu Gminy Grodków sieć kanalizacyjną w Żelaznej, Osieku Grodkowskim oraz Kopicach.

Spółka GRODWiK eksploatuje mechaniczno – biologiczną oczyszczalnię ścieków w Tarnowie Grodkowskim. Średniodobowy przepływ ścieków w 2019r. wyniósł 1834m³ /d .

Oczyszczalnia ścieków r. może przyjmować docelowo:

$$\varnothing Q_{\text{srd}} = 3\,000 \text{ m}^3/\text{d},$$

$$\varnothing Q_{\text{obl}} = 3\,400 \text{ m}^3/\text{d},$$

$$\varnothing Q_{\text{maxd}} \text{ pogody suchej} = 3\,750 \text{ m}^3/\text{d},$$

$$\varnothing q_{\text{maxh}} \text{ w czasie deszczu} = 400 \text{ m}^3/\text{h},$$

$$\varnothing q_{\text{maxh}} \text{ do biologii} = 156 \text{ m}^3/\text{h}$$

WYSZCZEGÓLNIENIE	2016	2017	2018	2019
Ilość mieszkańców korzystających ze zbiorowego odprowadzania ścieków	16 239	16 123	16 164	16 124
Odbiór ścieków ogółem (sprzedaż) w m ³ /rok	493 235	495 842	512 653	526 165

Pozostała działalność

Spółka świadczy również usługi w zakresie budowy przyłączy wodociągowych i kanalizacyjnych, wywozu nieczystości płynnych, wynajmu sprzętu oraz innych prac wodno-kanalizacyjnych.

III. PRZEDSIĘWZIĘCIA ROZWOJOWO-MODERNIZACYJNE W CELU POPRAWY ZAOPATRZENIA W WODĘ ORAZ ODBIORU I OCZYSZCZANIA ŚCIEKÓW.

Wieloletni plan modernizacji i rozwoju urządzeń wodociągowych i urządzeń kanalizacyjnych na lata 2021 – 2024 przewiduje realizację następujących zadań inwestycyjnych :

1) Oczyszczanie ścieków w aglomeracji Grodków – II etap:

·Zad. 1 Modernizacja oczyszczalni ścieków,

·Zad. 2 Renowacja kolektora sanitarnego DN250, L=600m metodą bezwykopową w ul. Warszawskiej w Grodkowie;

2) Budowa sieci kanalizacji sanitarnej w Kopicach część II;

3) Budowa sieci kanalizacji sanitarnej w Gałązyczkach;

4) Przebudowa kanalizacji sanitarnej DN200-300, L=85m w ul. Elsnera w Grodkowie;

5) Przebudowa przepompowni wody wraz ze zbiornikiem retencyjnym wody czystej w miejscowości Wierzbna;

6) Budowa sieci wodno – kanalizacyjnej w ul. Lawendowej w Grodkowie (dz. nr 1112/15);

7) Remont sieci wodociągowej DN100, L=190m w ul. Traugutta w Grodkowie;

8) Budowa sieci wodno – kanalizacyjnej w Grodkowie – Półwiosek (dz. nr 65/1);

9) Budowa sieci wodno – kanalizacyjnej w Żelaznej (dz. nr 290, 298);

10) Budowa sieci wodociągowej w Głębocku (do dz. nr 70/7);

11) Budowa sieci kanalizacji sanitarnej w Kopicach – osiedle domków jednorodzinnych;

12) Przebudowa sieci tranzytowej SUW Grodków – wieża ciśnień PEHD 280mm, L=1800m.

Szczegółowy opis i pozostały zakres wyszczególniono w załączniku do niniejszego planu. Wyżej wymienione zamierzenia inwestycyjno – modernizacyjne służą poprawie jakości i pewności zasilania odbiorców usług, a także pozyskaniu nowych usługobiorców, jak również obniżeniu kosztów eksploatacji.

IV. PRZEDSIĘWZIĘCIA RACJONALIZUJĄCE ZUŻYCIE WODY ORAZ WPROWADZANIE ŚCIEKÓW.

W ramach racjonalizacji zużycia wody oraz ograniczenia liczby awarii i minimalizacji strat wody, podejmowane będą zadania związane z wymianą sieci charakteryzujących się dużą awaryjnością, montażem zasuw, doborem urządzeń pomiarowych, zastosowanie radiowego systemu odczytów.

V. NAKŁADY INWESTYCYJNE W POSZCZEGÓLNYCH LATACH.

Planowana wartość zadań w okresie od 2021 do 2024 roku wynosi 21 706 930 zł, z tego:

- w roku 2021 4 896 690 zł
- w roku 2022 8 390 000 zł
- w roku 2023 1 750 240 zł
- w roku 2024 6 670 000 zł

VI. SPOSOBY FINANSOWANIA PLANOWANYCH INWESTYCYJI.

Polityka inwestycyjna w zakresie rozbudowy urządzeń wodno - kanalizacyjnych skierowana jest na wykorzystanie środków finansowych pochodzących z odpisów amortyzacyjnych, zysku, kredytów i pożyczek pochodzących z WFOŚiGW w Opolu, NFOŚiGW w Warszawie, dotacji udzielanych przez instytucje dysponujące środkami finansowymi na inwestycje infrastrukturalne i ochronę środowiska, zarówno krajowe jak i zagraniczne.

Prognozowane nakłady na inwestycje ujęte w Planie realizowane w latach 2021-2024 zamykają się kwotą 21 706 930 zł. Kluczowym warunkiem sprawnego przeprowadzenia niezbędnych projektów inwestycyjnych jest pozyskanie środków finansowych na ich realizację, aby zagwarantować utrzymanie płynności finansowej oraz zachować rentowność Spółki

Spółka pozyskała dotację na realizację zadania „Budowa sieci kanalizacji sanitarnej w Kopicach – część II” ze środków Programu Rozwoju Obszarów Wiejskich. Kolejne wnioski będą sukcesywnie składane po ogłoszeniu naborów przez poszczególne instytucje.

Załączniki :

Harmonogram realizacji Wieloletniego planu rozwoju i modernizacji urządzeń wodociągowych i urządzeń kanalizacyjnych będących w posiadaniu Spółki GRODWiK na lata 2021 - 2024

HARMONOGRAM REALIZACJI WIELOLETNIEGO PLANU ROZWOJU I MODERNIZACJI URZĄDZEŃ WODOCIĄGOWYCH I URZĄDZEŃ KANALIZACYJNYCH BĘDĄCYCH W POSIADANIU SPÓŁKI GRODWiK NA LATA 2021-2024

L.p.	Wyszczególnienie	Źródła finansowania	Ogółem zakładana wartość zadania [zł]	Planowana/poniesiona wartość zadania [zł]					Rozpoczęcie/zakończenie
				Do końca XI 2020	Rok 2021	Rok 2022	Rok 2023	Rok 2024	
1	2	3	4	5	7	8	9	10	11
	Nakłady inwestycyjne ogółem		21 799 075	92 145	4 896 690	8 390 000	1 750 240	6 670 000	
	Źródła finansowania								
	a) środki własne		6 599 075	92 145	2 626 690	460 000	1 050 240	2 370 000	
	b) dotacje Fundusz Spójności / PROW		7 000 000	-	2 000 000	-	700 000	4 300 000	
	c) pożyczki		8 200 000	-	270 000	7 930 000	-	-	
1	Oczyszczanie ścieków w aglomeracji Grodków - II etap	ogółem	6 000 000	-	-	-	1 000 000	5 000 000	2023/2024
	zad. 1. Modernizacja oczyszczalni ścieków.	dotacje FS	5 000 000	-	-	-	700 000	4 300 000	
	zad. 2. Renowacja kolektora sanitarnego DN 250, L=600mb metodą bezwykopową w ul. Warszawskiej w Grodkowie	środki własne	1 000 000	-	-	-	300 000	700 000	
2	Budowa sieci kanalizacji sanitarnej w Kopicach część II	ogółem	4 500 000	19 230	4 480 770	-	-	-	2020/2021
		dotacje PROW	2 000 000	-	2 000 000	-	-	-	
		środki własne	2 500 000	19 230	2 480 770	-	-	-	
3	Budowa sieci kanalizacji sanitarnej w Gałęczycach -DOKUMENTACJA + WYKONAWSTWO-	ogółem	7 500 000	-	270 000	7 230 000	-	-	2021/2022
		pożyczka	7 500 000	-	270 000	7 230 000	-	-	
4	Przebudowa kanalizacji sanitarnej DN200-300, L= 85m w ul. Elsnera w Grodkowie	środki własne	100 000	-	-	100 000	-	-	2022
5	Przebudowa przepompowni wody wraz ze zbiornikiem retencyjnym wody czystej w miejscowości Wierzbna -DOKUMENTACJA + WYKONAWSTWO-	pożyczka	700 000	-	-	700 000	-	-	2022
6	Budowa sieci wodno-kanalizacyjnej w ul. Lawendowej w Grodkowie (dz. nr 1112/15) -WYKONAWSTWO-	środki własne	162 800	67 560	-	-	95 240	-	2019/2023
7	Remont sieci wodociągowej DN100, L=190m w ul. Traugutta w Grodkowie -DOKUMENTACJA + WYKONAWSTWO-	środki własne	251 275	1 275	-	-	250 000	-	2019/2023
8	Budowa sieci wodno-kanalizacyjnej w Grodkowie - Półwiosek (dz. nr 65/1) -DOKUMENTACJA + WYKONAWSTWO-	środki własne	150 000	4 080	145 920	-	-	-	2019/2021
9	Budowa sieci wodno-kanalizacyjnej w Żelaznej (dz. nr 290; 298) -DOKUMENTACJA + WYKONAWSTWO-	środki własne	185 000	-	-	-	185 000	-	2023
10	Budowa sieci wodociągowej w Głębocku (do dz. nr 70/7) -DOKUMENTACJA + WYKONAWSTWO-	środki własne	220 000	-	-	-	220 000	-	2023
11	Budowa sieci kanalizacji sanitarnej w Kopicach - osiedle domów jednorodzinnych -DOKUMENTACJA + WYKONAWSTWO-	środki własne	360 000	-	-	360 000	-	-	2022
12	Przebudowa sieci tranzytowej SUW Grodków - wieża ciśnienia PEHD 280mm, L=1800m -DOKUMENTACJA + WYKONAWSTWO-	środki własne	1 670 000	-	-	-	-	1 670 000	2024